夏曆己丑年八月初二　今日秋分

人民日報

華北郵電總局登記認爲新聞紙類
北平市軍事管制委員會登記新字第三號
第四六〇號
社址：北平王府井大街一一七號
營業部：宣內大街一五四號
電報掛號：三八三八　營業部電報掛號：九〇二六
電話：編輯部⑤4453　發行部②3543　電話訂報②4173　廣告部②3074
每日一張半　定價：每份一百元　每月三千元　外埠每份外加郵費十元　全月三百元

中華民國三十八年九月二十三日　星期五

中國人民解放軍平津衛戍區司令部通知

本部定於九月二十二日至二十四日，在南苑機場舉行實彈演習三天，天雨順延，特此通知。望市民聞聲勿驚。

中華民國三十八年九月二十二日

北平市人民政府公安局通告　紀岳字第〇六六一號

查本市各街巷之防空壕、防空坑等，近來時有人在內便溺或倒積穢物，有礙防空及公共衛生，茲爲維護大小坑壕等設備及經常保持清潔，希望我全體市民愛護防空壕，勿再有此不良行爲，除通令各分局嚴加檢查外，特此通告。

局長　譚政文

民主建國會北平分會新知識座談會通知

民主建國會北平市分會新知識座談會，於今日下午七點在歐美同學會舉行第二十六次座談會，請中國人民銀行總經理南漢宸出席指導，題目是：「討論目前工商業存在的問題」，希望會員及工商界朋友，事先準備，以便參加討論，並望多介紹朋友參加，及準時到會。

又，本分會與本座談會聯合舉辦的第二次時別講演會，訂在本星期日（二十五日）上午九時，在西單北平市商會禮堂舉行，敦請民主建國會常務理事施復亮主講：「資產階級的自我改造」，望我全體會員會友準時前往。座談會前後會務意見徵詢條，亦請事先塡好，帶往簽名處。

重要更正

昨日本報社論題頭畫誤植爲蘇聯國旗圖樣，特此鄭重更正。

我代表團林鏘雲等出席世界工聯大會返平

【新華社北平二十二日電】出席世界工聯第二屆代表大會的中國代表團林鏘雲等一行，於今日下午七時乘車返抵北平。中華全國總工會副主席朱學範、劉寧一及北平各工會代表等五百餘人到車站歡迎。朱學範副主席致歡迎詞時指出：正當中國人民政治協商會議開幕、中華人民共和國誕生的時候，[illegible]加上蘇聯和新民主國家人民的幫助，一定能夠建設一個富強繁榮的國家。

北平新華廣播電台今晚七時廣播毛主席中國人民政協開幕詞錄音

【本報訊】北平新華廣播電台今晚七點鐘，重行播送毛主席在中國人民政治協商會議第一屆全體會議上的開幕詞錄音。晚八點二十分到九點三十分，繼續播送中國人民政協第一屆全體會議第二日會議進行的各項重要講話的錄音。

中國人民政協會議第二日聽取籌備會四項重要報告

批准籌備會關於籌備工作的報告

對共同綱領等草案的意見將由三個委員會分別整理

【新華社北平二十二日電】今天是中國人民政治協商會議第一屆全體會議的第二日，大會主要議程爲聽取中國人民政治協商會議籌備會的四個報告。第一個是人民政協籌備會代理秘書長林伯渠代表籌備會所作的關於人民政協的籌備工作的報告，這個報告經大會一致批准。其他三個報告是：籌備會第二小組組長譚平山報告「中國人民政協組織法草案」起草經過和草案的特點；籌備會第四小組組長董必武報告起草「中華人民共和國中央人民政府組織法」的經過和草案的特點；第三小組組長周恩來報告起草「共同綱領」的經過和草案的特點。三項草案在全體會議開幕前都已經分發全體代表，並已經經過反覆周詳的討論。對於三項草案的修正意見，都將由三個草案的整理委員會分別整理。三個委員會包括一百五十六名代表，共名單已由主席團提交今天的大會。今天的會議歷時三小時半，出席會議的代表共六百三十五人，執行主席是劉少奇、何香凝、陳毅、黃炎培、章伯鈞。

人民政協主席團會議決議　毛主席等任常委

設六個委員會整理各項草案、起草宣言、審查國旗國徽等方案、審查代表提案

【新華社北平二十二日電】中國人民政治協商會議第一屆全體會議主席團，於昨日大會開幕式完畢之後，即召開第一次主席團會議，成立數項決議。在今日全體會議上，周恩來代表主席團向大會做了關於該數項決議的報告，當經全場一致通過。決議內容如下：（一）本屆全體會議主席團設常務委員三十一人（按各單位分類次序排列）爲：毛澤東，劉少奇，周恩來，林伯渠；李濟深，譚平山，蔡廷鍇；張瀾，沈鈞儒，章伯鈞；黃炎培，陳叔通；郭沫若；馬寅初；張奚若；馬叙倫；高崗，陳毅，烏蘭夫；朱德，賀龍，劉伯承，羅榮桓，張雲逸；李立三，蔡暢，沈雁冰；劉格平，陳嘉庚；宋慶齡，賽福鼎。（二）全體會議設副秘書長九人，協助秘書長工作，爲：齊燕銘，余心清，周新民，孫起孟，沈體蘭，羅叔章，閻寶航，宦鄉，連貫。（三）通過中國人民政治協商會議第一屆全體會議議事規則。（四）設立中國人民政治協商會議組織法草案整理委員會，由委員五十四人組成，譚平山爲召集人。設立中國人民政治協商會議共同綱領草案整理委員會，由委員五十二人組成，周恩來爲召集人。設立中華人民共和國中央人民政府組織法草案整理委員會，由委員五十一人組成，董必武爲召集人。設立宣言起草委員會，由委員五十三人組成，郭沫若爲召集人。設立國旗國徽國都紀年方案審查委員會，由委員五十五人組成，馬叙倫爲召集人。上述五個委員會，各黨派、各地區、各部隊、各人民團體及特邀代表等均有代表參加爲委員。（五）設立代表提案審查委員會，由委員十四人組成，由高崗爲召集人。

籌備會代理秘書長林伯渠報告籌備經過

【新華社北平二十二日電】中國人民政治協商會議籌備會代理秘書長林伯渠在全體會議第二天會議上報告了籌備經過。報告分四部分，要點如下：

（一）新政治協商會議發起經過

一九四七年十月，中國人民解放軍根據中國共產黨及毛澤東主席多年來的一貫主張，發表宣言，提出：「聯合工農兵學商各被壓迫階級，各人民團體，各民主黨派，各少數民族，各地華僑及其他愛國分子，組成民族統一戰綫，打倒蔣介石獨裁政府，成立民主聯合政府。」同年十二月，毛主席在對中共中央會議的報告中，再度重申這個綱領。毛主席的這個文告，使中國的民族統一戰綫獲得進一步的鞏固和發展，爲後來各黨各派響應中共五一口號奠定了基礎。

中共「五一」口號發表後各黨派團體熱烈響應

一九四八年五月一日中共中央在發佈的口號中號召「各民主黨派、各人民團體及社會賢達，迅速召開新的政治協商會議，討論並實現召集人民代表大會，成立民主聯合政府。」這個號召提出之後，立即得到各民主黨派、各人民團體、無黨派民主人士、少數民族、海外華僑的熱烈的響應和贊成。

（二）新政治協商會議籌備會成立經過

在鞏固團結的政治基礎上成立了新政協籌備會

從一九四八年八月開始，代表各民主黨派和各民主階層的人士，從全國各地以及海外陸續來到解放區。同年十一月二十五日，中共中央的代表人與已經到達哈爾濱的民主人士，對於成立新政協籌備會及新政協的性質任務等問題，獲得如下的協議。

關於新政協籌備會，決定：一、由中共及贊成中共五一口號的各主要民主黨派、人民團體及無黨派民主人士等共計二十三個單位的代表組成；二、新政協籌備會的任務爲：負責邀請參加新政協的各方代表人物，負責起草新政協的文件，負責召開新政協的正式會議；三、籌備會組織條例推由中共起草送各方審閱，經同意後，俟籌備會集會時正式通過。

關於新政協的性質及任務等問題，決定：一、新政協參加範圍，由反對美帝國主義侵略、反對國民黨反動統治、反對封建主義和官僚資本主義的各民主黨派、各人民團體及無黨派民主人士的代表人物組成，南京反動政府系統下的一切反動黨派及反動分子必須排除，不許參加；二、新政協舉行時間定在一九四九年，具體時間及地點由籌備會決定；三、新政協應討論和實現的問題有二：一是共同綱領的制定，一是中華人民共和國中央政府的建立。

十一月二十五日協議完成之後，國內形勢已起了新的根本變化。繼一九四八年秋季攻勢的大捷，特別是東北的完全解放，人民解放軍又獲得了淮海戰役的決定性的大勝利。國民黨主力在長江以北被完全消滅，中國人民解放戰爭在全國範圍內的最後勝利，誰都不能不承認只是時間問題了。這一個空前勝利的形勢，迫切地要求全國人民「將革命進行到底」。爲了適應這一新的形勢，並且爲了擊破美帝國主義卵翼的國民黨反動派的和平攻勢，中共中央毛澤東主席發表了一九四九年一月十四日的「關於時局的聲明」，提出八項條件。對於這些號召，已經到達解放區以外的民主黨派與民主人士也有同樣的表示。大家一致承認中共的號召爲全國人民團結奮鬥的共同政治基礎。這樣，就使得新政治協商會議的成功，有了進一步的保證。

一九四九年的頭半年，英勇的人民解放軍解放了北平、天津、漢口、南京、上海、太原等全國的中心大城市，國民黨反動派基本上已被打倒，剩下來的只是消滅反動殘餘的問題。在另一方面，統一全國之後，如何用最大力量來恢復與發展人民經濟文化教育等事業及鞏固國防的問題，被提上了日程。爲了担負這兩大任務，就必須迅速完成各項必要的準備工作，儘早召開新的政治協商會議，成立民主聯合政府。在這樣堅固團結的政治基礎之上，在時機業已完全成熟的條件之下，經各方協商之後，新政協籌備會於六月十五日在北平宣告正式成立。

（三）三個月來籌備工作概況

經過三個月嚴肅緊張的工作擬定三項重要草案

新政協籌備會成立會，亦即第一次全體會議，一共進行了五天，出席的計有新政協的提議人中國共產黨與贊成中共此項主張的各民主黨派、各人民團體、各界民主人士、國內少數民族和海外華僑代表人物等，一共是二十三個單位，一百三十四人。全體一致通過了「新政協籌備會組織條例」，並根據這個條例選出了常務委員會，負責辦理經常工作。常委會推毛澤東爲主任，周恩來、李濟深、沈鈞儒、郭沫若、陳叔通等爲副主任，李維漢爲秘書長。

爲了迅速完成召開新政協及建立民主聯合政府的各項必要準備工作，籌備會決定在常務委員會領導下設立六個小組，分別完成下列各項任務，即：一、擬定參加新政治協商會議的單位及其代表名額；二、起草新政治協商會議組織條例；三、起草共同綱領；四、擬定中華人民民主共和國政府方案；五、起草宣言；六、擬定國旗、國歌及國徽方案。

在成立會閉幕之前，第一小組即擬定了「關於參加新政治協商會議的單位及其代表名額的規定」文件，決定參加新政協的單位及其代表名額爲：黨派代表十四個單位，一百四十二人，區域代表九單位，一百零二人，軍隊代表六單位，六十人，團體代表十六單位，二百零六人，此外，另設一特別邀請單位，其代表資格名額與人選由常委會另行協議。這個規定獲得全體大會的通過。

籌備會成立會閉幕後，一切籌備的工作繼續由常務委員會和上述五個小組分別担負起來。籌備工作的重心是放在三方面上：其一是擬定新政治協商會議的各種文件；其二是推動並促成全國社會科學、自然科學、教育、新聞等人民團體的籌備工作，並協助了全國文學藝術工作者聯合會的成立；其三是根據籌備會首次全體會議所通過的「關於參加新政治協商會議的單位及其代表名額的規定」，協商各單位的代表名單。

經過將近三個月的緊張工作，上述三項工作都已於九月次第完成。各項文件在定稿以前，均經常委會和起草的各小組，以及在北平的籌備會代表和陸續到達北平參加中國人民政協第一屆全體會議的代表們，反覆研究，繼續密商討。於是常委會即於九月十七日召開新政協籌備會第二次全體會議。在這一次會議中，審議並基本通過了下列各項文件：一、中國人民政治協商會議組織法草案；二、中國人民政治協商會議共同綱領草案；三、中華人民共和國中央人民政府組織法草案。至於起草中國人民政治協商會議第一屆全體會議宣言草案及擬訂國旗、國徽圖案及國歌詞譜建議案等兩項工作，則因尚未完成，會議決定把這兩項任務移交給人民政協第一屆全體會議，並由原來負責該兩項工作的兩個小組向中國人民政協第一屆全體會議主席團提出報告。此外，這一次會議並批准了籌備會常委會關於籌備工作的報告。

（四）關於「中國人民政治協商會議代表名單」的決定的經過

以非常慎重嚴肅的態度擬定了全體代表名單

對於參加中國人民政治協商會議的單位，及其代表名額與人選的問題，籌備會是用非常慎重嚴肅的態度來處理的。籌備會所擬訂的名單分爲五類。除前項所述四類共四十五個單位，代表五百一十八人，候補代表七十七人外，第五類爲特別邀請代表，經籌備會常委會與各方面協商定爲七十五人。

斯大林電賀加香八十壽辰

波蘭統一工人黨亦致函熱烈祝賀

【新華社北平二十二日電】塔斯社莫斯科訊：斯大林於二十日致電祝賀加香八十壽辰。電文如下：

非常可敬的加香同志！

我祝賀你的八十誕辰。你是法國共產黨的創建人之一，是法國人民的忠誠兒子和國際工人運動的卓越領袖。祝你爲了法國人民及全世界人民的幸福而健康長壽。緊握你的手。

斯大林

【新華社北平二十二日電】華沙訊：波蘭統一工人黨書記處薩姆布勞斯基代表該黨中央委員會，致函法國共產黨中央委員會，熱烈祝賀加香的八十壽辰。賀信略稱：加香的政治活動是全心全意獻身於無產階級及被壓迫人民解放事業，獻身於和平及進步事業的模範。加香是法國工人階級及法國人民最好的傳統的活的標誌。加香担任人道報總編輯的職務多年，把該報培養成一個宣揚共產主義理想的偉大講壇，成爲對托洛斯基分子、布哈林分子、維護托分子等工人階級的叛徒進行鬥爭的銳利武器，成爲反對戰爭販子、維護和平的優秀武器。波蘭人民向親愛的加香同志表示最深摯的熱愛，誠懇地祝他的精力與卓越才能在今後很長年代中，在多列士豐富經驗的領導下，爲反對戰爭、保衛和平的鬥爭服務。

譚平山報告：人民政協組織法起草經過

【新華社北平二十二日電】中國人民政治協商會議全體會議第二日，譚平山代表籌備會第二小組報告「中國人民政治協商會議組織法」起草經過和主要內容。譚平山說：第二小組由二十一人組成，曾經開會四次。第一次會議於六月十八日召集，推定五人起草討論提綱。第二次會議研討新政協組織的基本原則及其性質、職權、與政府的關係等，推定譚平山、周新民、葉聖陶、蔣光鼐（案元邦代）、沈茲九、史良、郭春濤、林祖涵、易禮容等九人組織起草委員會。初稿完成後，經多方徵詢意見，一再修改，於八月十八日提交第三次小組會議整理後，即提交新政協籌委會常委會召開第四次會議再加整理，送交第四次常委會提交籌備會第二次會議在原則上通過。這就是現在提交政協全體會議的草案。

譚平山接着對該草案若干主要問題加以說明：

第一、新政治協商會議改名爲中國人民政治協商會議，是爲了符合會議的實際。

第二、關於總則的規定：在政協組織法第一條，明顯地規定政協的立場，是『實行新民主主義，反對帝國主義、封建主義及官僚資本主義』；它的任務，是『建立工農聯盟爲基礎的，由工人階級領導的民主專政的，獨立、民主、和平、統一及富強的中華人民共和國』。要完成這個任務，對內必須經過各民主黨派、人民團體的團結，去團結全國各民主階級、各民族共同努力，對外必須聯合世界上以平等待我之民族及國家共同奮鬥，這樣才能保證我們的任務能夠完成。

第三、關於參加的單位和代表的規定：今日的政協，既是人民民主統一戰綫的組織，它的範圍當然很廣。既有以工人階級爲領導的四個階級聯盟的組織力量，又能有若干愛國民主分子的代表人物在內，這對於人民民主統一戰綫的鞏固和擴大是很有利的。參加政協的單位名額及代表人選，究應由誰來商定呢？我們在政協組織法草案中規定：第一屆政協『由中國人民政協籌備會商定之』，以後各屆政協『由前一屆政協全國委員會商定之』。關於政協決議的遵守，草案規定採少數服從多數的民主原則。但又規定，參加者如有不同意見，仍得保留至下屆會議提出討論，其對於重要決議根本不同意的，並有聲請退出政協的自由。另一方面，草案規定對違反政協組織法、共同綱領或重要決議者，得視其情節嚴重的程度，由全國委員會分別予以處分。被處分者如有不服，仍得向下屆全體會議提出申訴。這是人民政協的紀律性和民主精神。

第四、關於全體會議的規定：草案規定政協全體會議每三年開會一次，但全國委員會認爲有必要時，得提前或延期召集會議。全體會議職權的大小，則因全國人民代表大會已否召開而有不同。草案規定在全國人民代表大會召開以前，執行全國人民代表大會的職權，不僅有立法權（制定或修改中央人民政府組織法）和選舉權（選舉中央人民政府委員會），並有提出決議權；在全國人民代表大會召開以後，則僅有建議權了。

第五、關於全國委員會的規定：[illegible]，即由政協全體會議所選出的全國委員會，來保證實現全體會議及全國委員會的決議，隨時向政府提出意見，保證各黨派在政權中的合作，從實際上幫助政府，展開地方的統一戰綫工作，使下屆全體會議易於召集，使政協內部的團結加強。

第六、關於地方委員會的規定：草案規定人民代表大會未召開以前，在中央須有中國人民政協全國委員會；在中心城市、重要地區和省會，亦須有中國人民政協地方委員會。惟以各地情形不同，故其組織條例應由全國委員會制定或核准，方能適應實際。

艱苦鬥爭的成果

記人民政協第一屆全會第二天

李莊

昨天爲「秋分」前一日，已是仲秋天氣，該穿夾衣了。但在人民政協的會場上，電扇却始終轉動着。會場周圍的電燈，起初放散着淡黃的溫煖的光芒，以後改開日光燈，顏色又變成青白了。人們的心和天氣一樣的溫煖，會場的空氣在平靜中透着緊張。昨天的議程是報告人民政協籌備的經過，報告政協組織法、中央人民政府組織法和人民政協共同綱領這三個歷史文件的起草經過。這是中國人民流血流汗艱苦鬥爭的成果，每一個好心的中國人，都在熱烈歡迎牠們的產生，堅決保證牠們的實現，親手參加起草這些文件的代表們，能不感到特別的親切麼？

勝利是經過長期鬥爭得來的。爲了把勝利恰當地寫在人民中國的大憲章上，代表們採取了極爲恰當的態度和步驟。如果要用幾個字概括起來，那就是：民主，團結，嚴肅，負責。

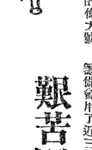

中共中央在去年「五一」提出召開人民政協的偉大號召。消息如野火飛傳，迅速遍於全國和海外。響應的通電雪片飛來，各方民主人士絡繹抵達解放區，各民主黨派和全國人民都團結在「人民民主專政」的旗幟之下了。去年十一月二十五日，中共中央的代表和已經到達哈爾濱的民主人士，商討成立新政協籌備會及新政協的性質任務等問題，大家一致承認以中共的號召爲全國人民團結奮鬥的共同基礎。至今年六月十五日，新政協籌備會在北平宣告正式成立。

籌備會用了近三個月的工夫，擬訂了參加人民政協的單位，名額和人選名單。爲了某一個代表的適當與否，各方面函電往返，再四斟酌，有費時達數週之久的。哈爾濱協議中規定，不許任何反動分子參加人民政協，所以確定名單，實爲一件極其嚴肅的事業。名單終于在反對帝國主義、反對封建主義、反對官僚資本主義，建立人民民主共和國的原則下擬定了。一件巨大工程圓滿完工。代表們細心地聽完林伯渠關於政協籌備工作的報告，熱烈地鼓掌致賀，一致舉手，全體通過。

人民政協共同綱領的產生，同樣經過了非常謹慎的努力。籌備會負責草擬綱領的小組會經討論過三次，大會開會前已到北平的人民政協代表討論了兩次，籌備會常委會也討論了兩次，始成最後的草案。可以說，各方面應該集中的意見都集中起來了。廣泛的民主鑄成了新中國的大憲章。

人民政協組織法草案也是反覆研究，慎重討論的結晶。負責起草這個文件的第二小組就開過四次會。先交換意見，擬成討論提綱，再按照提綱，研討政協組織的基本原則，及政協的性質、職權與政府關係等問題。這時在小組內組織了起草委員會，開始着手起草。初稿完成，又廣泛徵求各方意見，一再修改，在小組會上討論、整理後，始提請常委會第四次會議通過。小組最後召開了第四次會議，整理了文字，提請籌備會第二次全體會議原則通過，成爲現在的草案。

中央人民政府組織法的產生過程，和上面幾個文件大體相似。起草小組開過三次會，小組推定的五人起草委員會也開過三次會，還特別徵詢了專家的意見。政協第五次常委會討論修改了文字，送請籌備會第二次全體會原則通過。在這次大會上，將要最後研究與批准牠，從而產生中華人民共和國的中央政府。

和前天一樣，昨天的會議順利地完成了自己的議程。可以預期，大會一定會勝利成功的，因爲會前的準備工作作得太好了。事先充分準備，愼重協商，取得完全一致的意見，這是人民政協會議一個顯著的特點。

董必武報告：中華人民共和國中央人民政府組織法草擬的經過及基本內容

【新華社北平二十二日電】中國人民政協全體會議第二日，董必武代表人民政協籌備會第四小組作了『關於草擬中華人民共和國中央人民政府組織法的經過及其基本內容的報告』。董必武首先報告起草經過說：

本組組長、副組長和組員一共二十五人，參加籌備會的二十三個單位，除了文化界民主人士以外，均有代表參加。六月十八日舉行第一次小組全體會，廣泛的交換了意見，並推舉張志讓等七人準備討論提綱。七月八日本小組第二次全體會議就根據提綱起草委員會所提「政府組織法中的基本問題」進行討論，基本意見趨於一致，並推定了董必武、張奚若、閻寶航、王崑崙、張志讓等五人負責起草政府組織法的初步草案。起草委員會先後開會三次，並徵詢了錢端升、王之相、鄧初民等專家的意見，寫成了政府組織法的草案初稿，又於八月十七日召開本小組第三次全體會議，修正通過了組織法的初步草案，提交新政協籌備會的常務委員會。八月廿七日第四次常會指定了黃炎培、馬叙倫、張奚若、李立三和本人對初步草案再研究修改一次。九月十三日第五次常務委員會對「中華人民共和國中央人民政府組織法草案」作文字修改後，在九月十七日新政協籌備會第二次全體會議中作了原則的通過。

董必武繼對組織法草案的幾個問題加以說明。他說：

一、國家名稱問題：我們採用了中華人民共和國這個名稱，因爲共和國說明了我們的國體，「人民」二字在今天新民主主義的中國是指工人階級、農民階級、小資產階級和民族資產階級，它有確定的解釋，這已經把人民民主專政的意思表達出來，不必再把「民主」二字重複一次了。

二、國家屬性問題：國家是統治階級鎮壓被統治階級的工具，所以必須把今天人民民主專政中階級間的關係說清楚。工人階級領導，以工農聯盟爲基礎和四個階級的聯盟，是中國新民主主義的特質，這是大家所同意了的。

三、政府組織的原則：這個原則是民主集中制，它具體的表現是人民代表大會制的政府。即人民行使國家政權的機關爲各級人民代表大會和各級人民政府。各級人民代表大會由人民用普選方法產生之。各級人民代表大會選舉各級人民政府。各級人民代表大會閉會期間，各級人民政府爲行使各級政權的機關。國家最高政權機關爲全國人民代表大會。全國人民代表大會閉會期間，中央人民政府爲行使國家政權的最高機關。民主集中制的原則，與舊民主主義三權分立的原則相反。舊民主主義的議會制度是資產階級中當權的一部分人容許另一部分的少數人，所謂反對派，在會議講台上去說空話，而當權者則緊握着行政權柄，而有利於本身統治的工作。這是剝削階級在廣大人民面前玩弄手腕，分取贓私，幹出來一種騙人的民主制度。司法名義上是獨立，實質上同樣是爲當權的階級服務的。我們不要這一套，我們的制度是議行合一的，一切權力集中於人民代表大會的政府。

四、在普選的全國人民代表大會召開以前，由中國人民政治協商會議的全體會議，即本會議，執行全國人民代表大會的職權，選舉中華人民共和國中央人民政府委員會，並付之以行使國家權[illegible]民團體的協議機關。

五、中央人民政府委員會，對外代表中華人民共和國，對內領導國家政權。

六、中央人民政府組織政務院，爲國家政務的最高執行機關；組織人民革命軍事委員會，爲國家軍事的最高統轄機關；組織最高人民法院和最高人民檢察署。

接着，董必武說明關於中央人民政府委員會的組織和職權的若干個別問題。董必武說，草案規定中央人民政府委員會由人民政協全體會議選舉主席一人，副主席若干人，委員若干人，並由政府委員會互選秘書長一人組成。政務院的主管人員稱爲總理。中央人民政府委員會根據政務院的提議，任免或批准任免各大行政區、各省市人民政府的主席、副主席及主要的行政人員。這裏用「批准任免」的字樣，因爲有的行政區和省市人民政府，共主席如果是人民選舉出來的，則中央人民政府只批准其任命。

董必武最後說到政務院的組織問題，按照政府組織法草案，政務院由中央人民政府委員會任命總理一人，副總理若干人，秘書長一人，政務委員若干人組成之。政務委員得兼任各部的部長及各委員會的主任委員。政務院總理主持政務院全院事宜，政務院副總理及秘書長協助總理執行職務。政務院設政治法律委員會、財政經濟委員會、文化教育委員會、人民監察委員會及三十個部、會、院、署、行。上述四個委員會分別負責指導與其工作有關的部、會、院、署、行。對此，董必武解釋稱：

一、政務委員得兼任各部部長及各委員會主任，但不是說部長和主任委員一定是政務委員。政務院下有三十個部、會、院、署、行，如果他們的首長都是政務委員，再加上各委員會主任委員，人數太多，政務會議也就不易開好。

二、政法、財經、文教等三個委員會列爲一級，以便協助政務院聯繫和指導有關各部門的工作。各部門受雙重領導，一方面受政務院的領導，另一方面又受其所屬的委員會的指導。

三、人民監察委員會是監察政府機關和公務人員是否履行其職責的。這與直接隸屬於中央人民政府的最高人民檢察署不同，人民監察委員會隸屬於政務院，更能熟習實際情況，便於執行職務。

四、政務院下設的專管行政部門，共有三十個，這因爲我們的人民共和國應轉向建設，財經的工作，我們不能不多設幾個部門去管。草案中規定中央人民政府委員會對於政務院的各委、部、會、院、署、行，必要時得決議增加、減少或合併之的規定，有了這樣有彈性的條文規定，政府便好辦事了。

閩南前綫人民解放軍　解放同安逼近廈門

【新華社福建前綫二十二日電】向廈門推進的人民解放軍於十九日晨解放廈門東北的同安縣城，戰果正清查中。又閩東平潭島東北十里東庠島、小庠島的國民黨匪軍七十軍五十一師殘部二百六十四人，在人民解放軍勝利形勢影響下，於十九日晨八時攜帶武器乘船逕平潭島向人民解放軍投降。東庠、小庠兩島乃告解放。

中共中央 東北、華東 西北、華中 局等紛致賀電
慶祝人民政協開幕
決全力貫徹執行大會一切決議
擁護即將成立的中央人民政府

【新華社瀋陽二十二日電】中共中央東北局、東北人民政府、東北軍區聯合致電中國人民政治協商會議並全體代表：

東北人民欣聞渴望已久的中國人民政治協商會議在平揭幕，興奮異常。我們東北人民將盡一切努力，執行與貫徹大會的決議，並克勤克儉，學習蘇聯經驗，進行經濟建設，以此來慶祝大會的成功和迎接中華人民共和國的誕生。謹祝各位代表健康！

中共中央東北局、東北人民政府、東北軍區　九月二十一日

【新華社上海二十二日電】中共中央華東局和上海市委員會致電祝賀中國人民政治協商會議的開幕，電文如下：

北平毛主席暨中國人民政治協商會議全體代表：

欣聞全國人民政治協商會議正式開幕，我們感到無限興奮，謹向大會表示熱烈的祝賀。

全國人民政治協商會議的開幕，標誌着中國歷史進入一個新的階段。它象徵全國人民民主力量的偉大團結與人民解放戰爭的決定勝利，並為獨立、自由、民主、統一、富強的新中國奠定永久的基礎。我們全華東、全上海的共產黨員，決以全力擁護大會的一切決議及即將成立的中華人民共和國中央人民政府。祝毛主席及全體代表健康。

中共中央華東局　中共上海市委員會　九月二十一日

【新華社西安二十二日電】中共中央西北局致電賀中國人民政治協商會議開幕。電文如下：

中國人民政治協商會議：

對於盼望已久的集中了中國人民百餘年來革命鬥爭成果的中國人民政協的勝利揭幕，謹致熱烈的祝賀。我們西北軍民當更加速地完成西北與全中國的解放，努力建設人民的新西北，以迎接會議的勝利成功，慶祝人民民主新中國的誕生。

中共中央西北局　九月二十一日

【新華社漢口二十二日電】中共中央華中局和中原人民政府電賀人民政協的召開，電文如下：

毛主席轉人民政治協商會議全體代表：

全國盼望已久的新政治協商會議開幕了，舉國一致的民主聯合政府即將誕生。這是中國歷史上空前的壯舉，這是一件震動世界的大事件。全國人民從此步入了一個新的光耀輝煌的時代，偉大的中國從此開始以全新的姿態雄偉地踏上世界的政治舞台。這是我國人民偉大的革命勝利的結果，也是新的偉大的建國勝利的開端。我們謹以無限振奮、無限歡愉的心情，敬致熱烈的祝賀！人民政治協商會議的開幕，予我們以莫大鼓舞。我們誓將百倍努力將革命進行到底，並和全國人民一起，建設一個嶄新的強盛的名符其實的中華人民共和國。中華人民共和國萬歲！

中共中央華中局　中原人民政府

人民解放軍各野戰軍電賀人民政協開幕
繼續奮勇前進掃滅殘匪
以實際行動祝大會成功

【新華社西北前線二十二日電】中國人民解放軍第一野戰軍致電祝賀中國人民政治協商會議的開幕，電文如下：

中國人民政治協商會議主席團：

欣聞中國人民政治協商會議勝利開幕，全軍異常興奮。我第一野戰軍全體指戰員，決以堅決執行毛主席、朱總司令的命令，繼續奮勇前進，徹底解放大西北的各族人民，以慶祝大會成功。

中國人民解放軍第一野戰軍全體指戰員叩　九月二十一日

【新華社南京二十二日電】中國人民解放軍第二野戰軍全體指揮員、戰鬥員電賀在北平召開的中國人民政治協商會議。電文如下：

中國人民政治協商會議主席團並全體代表：

全國人民政協的開幕，象徵着帝國主義及其走狗國民黨反動派在中國統治的滅亡和中華民族與中國人民的完全解放。從此中華民族與中國人民踏進一個嶄新的自己的歷史時期。全軍上下莫不歡欣鼓舞。我們誓以雷霆進軍掃滅國民黨匪幫反動殘餘力量的實際行動，來慶祝全國人民政協的開幕和中華人民共和國的成立，並為切實執行大會行將公佈的中國人民政協共同綱領及其一切決議而奮鬥。特電致賀，並祝大會的勝利成功！

中國人民解放軍第二野戰軍劉伯承、鄧小平、張際春、李達暨全體指戰員叩　九月二十一日

【新華社南京二十二日電】中國人民解放軍華東軍區暨第三野戰軍全體指戰員電賀中國人民政治協商會議開幕，電文如下：

北平毛主席暨人民政治協商會議全體代表：

正當華東軍區與第三野戰軍配合全國各兄弟部隊進行新的戰略任務時，獲悉中國人民政治協商會議於二十一日正式開幕，全軍上下無不勇氣百倍，振奮異常。中國人民政治協商會議代表全國人民意志，完成其偉大的歷史使命，我們誓以實際行動，竭誠擁護大會的一切決議和行將產生的民主聯合政府。謹致祝賀之忱。

中國人民解放軍華東軍區第三野戰軍全體指戰員　九月二十一日

【新華社漢口二十二日電】人民解放軍第四野戰軍全體指戰員電賀人民政協的召開，電文如下：

人民政治協商會議轉大會主席團並全體代表：

中國人民政治協商會議第一屆全體會議勝利地在平開幕，這是中國人民英勇奮鬥、前仆後繼的歷史的結果，是中國人民新的歷史的開端。中華民族與中國人民從此永遠地擺脫了帝國主義、封建主義、官僚資本主義的統治，步入了獨立、自由、民主、統一、富強的新中國的道路。我們堅信大會在中國共產黨和中國人民英明領袖毛主席的直接領導下，在各民主黨派、各人民團體代表的推誠合作下，定能完成所賦予的歷史使命。欣聞大會開幕，特電祝賀，並預祝人民共和國的誕生及其中央政府的成立！

中國人民解放軍第四野戰軍、華中軍區司令員林彪、政治委員羅榮桓、鄧子恢率全體指戰員同賀

中國人民政治協商會議 第一屆全會議事規則

【新華社北平二十二日電】中國人民政治協商會議第一屆全體會議議事規則如下：

第一條　中國人民政治協商會議第一屆全體會議議事程序依本規則行之。

第二條　中國人民政協全體會議由主席團互推常務委員會主持會議事務之進行。

第三條　中國人民政協全體會議，須有全體代表總額二分之一以上的出席，始可宣佈開會，須有出席代表二分之一以上的贊成或反對，始得成立決議。贊成與反對同數時取決於主席。

第四條　凡出席中國人民政協全體會議之代表均有表決權。候補代表有發言權，無表決權。各單位代表有請假缺席者，得由各該單位指定候補代表執行表決，如各單位請假缺席之代表超出其候補代表之名額時，即以放棄表決權論。

第五條　關於議案討論之表決方式規定如左：
一、一般決議採用舉手方式表決。
二、有左列情形之一時，得由主席採用起立方式表決：
（1）關於重大議案之決議，其內容業經逐項討論完畢而最後須作鄭重之表示者；
（2）關於某一議案之討論，論點繁複，爭議甚多，而於最後取得一致意見，主席認為有舉行起立表決之必要者。

第六條　中國人民政協全體會議議事日程由主席團決定之。主席團認為必要時，得斟酌情形變更議事日程，並向大會報告。

第七條　中國人民政協全體會議之議案，應以中國人民政治協商會議組織法第七條關於中國人民政協全體會議職權之規定為範圍，其主要議案，由中國人民政協籌備會擬定，提請中國人民政協全體會議討論之。

第八條　中國人民政協全體會議設左列各委員會，受主席團之領導，進行工作：
一、中國人民政治協商會議組織法草案整理委員會；
二、中國人民政治協商會議共同綱領草案整理委員會；
三、中華人民共和國中央人民政府組織法草案整理委員會；
四、國旗國徽國歌審查委員會；
五、宣言起草委員會；
六、代表提案審查委員會。
各委員會之人選由主席團決定並向大會報告。

第九條　中國人民政協全體會議議案除由中國人民政協籌備會提出者外，有代表三人之連署者亦得提出。代表提案，經代表提案審查委員會審查後，由主席團提交大會。

第十條　中國人民政協全體會議開會時，代表發言應先報明其席次號數。如有二人以上同時要求發言時，由主席指定其發言次序。

第十一條　議案討論之發言時間，除各單位首席代表專門發言外，一般發言，每人以三分鐘為限，到時按鈴為號，應即停止發言。其有需要延長發言時間者，經主席之許可，得延長之，但每一代表對每一問題，最多發言兩次，如有未盡意見，得以書面提交主席處理之。

第十二條　主席對於議案之討論，得視情形宣告討論終結，並付表決。

第十三條　中國人民政協全體會議在會議進行中，主席得斟酌情形，宣佈休息。各單位遇有重大議案，須鄭重考慮者，得於執行表決前向主席建議休息，以便於會外協商。

第十四條　中國人民政協全體會議開會時，秘書長、副秘書長及有關工作人員均得列席。

第十五條　中國人民政協全體會議之一切文件與新聞，由秘書處統一發佈。

第十六條　本規則經中國人民政協全體會議主席團會議通過後施行。

中國人民政協 弔唁楊杰將軍

【新華社北平二十二日電】根據昨天中國人民政治協商會議第一屆全體會議的決議，中國人民政協主席團，特以大會名義，致電中國國民黨革命委員會，和楊杰將軍的家屬，弔唁楊杰將軍被國民黨匪幫暗殺。兩電分錄如次：

（一）致中國國民黨革命委員會電：

中國國民黨革命委員會公鑒：驚聞楊杰將軍在由滇經港來平出席中國人民政治協商會議的途中，慘遭國民黨匪幫用最卑劣的手段加以暗殺，本會議全體同人無不痛悼。楊杰將軍多年來為民主事業奮鬥，久為反動派所深忌，於今竟遭慘禍，本會議全體同人，除一致決議向貴會表示哀悼外，深信楊將軍的死將會更加激勵全國人民的一致努力，把革命進行到底，澈底消滅國民黨反動派及其主子美帝國主義在中國的最後殘餘統治，建設嶄新的中國，以慰先烈，而安生者。謹電致唁。

中國人民政治協商會議第一屆全體會議　九月二十二日

（二）致楊杰將軍家屬電：

楊杰將軍家屬禮鑒：驚聞楊杰將軍慘遭國民黨反動派殺害，不勝悲憤。尚望節哀，為人民事業努力奮鬥。謹此電唁。

中國人民政治協商會議第一屆全體會議　九月二十二日

國民黨革命委員會 電楊將軍家屬致唁

【新華社北平二十二日電】中國國民黨革命委員會中央執行委員會電唁楊杰將軍家屬。全文如下：

香港文匯報轉楊杰夫人禮鑒：驚悉耿光同志應召出席人民政協會議，途中在港慘遭匪特殺害，曷勝痛悼！耿光同志致力民主革命，貢獻甚多；當此新中國正在誕生之日、反動統治宣告滅亡之日，耿光同志雖死亦可無憾。尚望節哀，繼承遺志。特電奉唁。

中國國民黨革命委員會中央執行委員會　二十二日

中國人民政協第一屆全會 各委員會名單

【新華社北平二十二日電】中國人民政治協商會議第一屆全體會議第一日，通過主席團的提議，設立六個委員會，即：中國人民政治協商會議組織法草案整理委員會，中國人民政治協商會議共同綱領草案整理委員會，中央人民政府組織法草案整理委員會，國旗國徽國都紀年方案審查委員會，代表提案審查委員會，中國人民政治協商會議第一屆全體會議宣言起草委員會。茲分誌各委員會名單如後：

（一）中國人民政治協商會議組織法草案整理委員會：
林祖涵　李濟深　周新民　陳巳生　符定一　王紹鏊　郭冠杰　沙千里　譚平山　許寶駒　秦元邦　雷榮珂　薛愚　楊克煌　陸平　馬明方　楊秀峯　許世友　高崇民　劉子久　劉瀾濤　王逸倫　李蓀華　張唯一　聶榮臻　孫志遠　楊立三　王建安　鍾赤兵　古大存　易禮容　張振鐸　張琴秋　吳晗　聶維慶　李範一　俞寰澄　黃延芳　丁玲　曾昭掄　葉聖陶　陳紹禹　張磐石　褚應璜　天寶　魏子良　趙樸初　陶孟和　張難先　陳蔭南　邵力子　陳明仁　鄧昊明　阿里木江
共五十四人　召集人譚平山　秘書陳昭

（二）中國人民政治協商會議共同綱領草案整理委員會：
周恩來　李任仁　章伯鈞　羅隆基　胡厥文　李達　許廣平　嚴信民　沈志遠　李世璋　司馬文森　嚴希純　許德珩　謝雪紅　王治周　蘇資琛　潘復生　周興　周保中　邵式平　區夢覺　劉春　資耀華　侯方岳　楊成武　羅瑞卿　錢信忠　賴少其　羅榮桓　陳漫遠　朱學範　張曄　鄧穎超　高榮　謝邦定　李燭塵　吳克堅　周揚　侯德榜　錢俊瑞　鄧初民　惲逸群　林仲易　吳鴻賓　費振東　張雪岩　羅常培　張元濟　張治中　程潛　閻存林
共五十一人　召集人周恩來　秘書宦鄉

（三）中央人民政府組織法草案整理委員會：
董必武　張文　賴亞力　史良　黃炎培　張奚若　吳有訓　周建人　王深林　千家駒　王崑崙　李民欣　葉丁易　林鏗生　楊述　韓兆鶚　張蘇　陳毅　汪金祥　黃克誠　王雨亭　烏蘭夫　劉先森　周欽岳　朱德　王世泰　劉伯承　謝勝坤　張軫　馬白山　李頡伯　李秀眞　劉清揚　何其芳　馬駿　周蒼柏　湯桂芬　胡風　賀誠　俞慶棠　謝覺哉　邵宗漢　潘震亞　劉格平　司徒美堂　劉良模　盧于道　李明揚　黃紹竑　傅作義　賽福鼎　戎冠秀
共五十二人　召集人董必武　秘書賴亞力　王觀

（四）中國人民政治協商會議第一屆全體會議宣言起草委員會：
陳定一　陳劭先　梅龔彬　楚圖南　胡愈之　施復亮　郭沫若　洪深　雷潔瓊　彭澤民　閻剛侯　陳銘樞　林一元　蔣光鼐　黃鼎臣　吳藻溪　田富達　蔣南翔　成柏仁　賴若愚　夏衍　呂驥　潘梓年　喬冠華　王再天　張曉梅　黃藥眠　呂正操　任白戈　蔡樹藩　陳士渠　劉白羽　馮乃超　陳少敏　楊耕田　沈茲九　梅益　周壽昌　包達三　馮雪峯　蕭三　嚴濟慈　張如心　艾思奇　胡喬木　浦熙修　奎璧　李鐵民　鄧裕志　陳望道　李明灝　章士釗　鄧寶珊
共五十三人　召集人郭沫若　秘書劉尊棋　林一元

（五）國旗國徽國都紀年方案審查委員會：
李克農　朱蘊山　張東蓀　楊衛玉　歐陽予倩　馬叙倫　李士豪　宋雲彬　郭春濤　陳此生　陳其尤　黎錦熙　李偉光　宋一平　王維舟　藍公武　管文蔚　李運昌　嵇文甫　李伯球　王豐　黃敬　杜國庠　李濤　趙壽山　滕代遠　江渭清　蘇靜　張雲逸　陳郁　胡明　陸璀　廖承志　錢三強　李秀貞　簡玉階　沈體蘭　徐悲鴻　田漢　鄭振鐸　沈雁冰　茅以昇　晁哲甫　翦伯贊　范文瀾　陳克寒　李承幹　張沖　陳嘉庚　吳耀宗　梁思成　李書城　江庸　鄧兆祥　涂治
共五十五人　召集人馬叙倫　秘書徐壽軒　彭光涵

（六）代表提案審查委員會：
彭眞　李德全　沈鈞儒　章乃器　馬寅初　高崗　粟裕　李立三　劉亞雄　馮文彬　梁希　楊靜仁　陳其瑗　張伯秋
共十四人　召集人高崗　秘書費孝通　吳茂蓀　姚溱

中國人民政協代表訪問記
我們的南丁格爾
——第三野戰軍政協代表李藍丁訪問記　汪溪

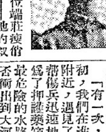

記者會見了一位端莊瘦俏的年青的江南女兒——她的敘談，引我回憶到長江沿岸抗日游擊戰爭的艱苦歲月：她以一個普通醫務人員，在敵後率領傷員與敵周旋；經歷了五年艱險困苦的日子，又引我回憶到解放戰爭時期華東千山萬水的戰場上，她担任着野戰醫療隊的隊長；八年來，她隨人民解放軍轉戰黃河長江之間，做傷兵最愛的姊妹和保護者，堅毅、果敢、忠心耿耿的為傷兵服務，她為前綫的醫務人員樹起了光輝的旗幟。這就是聞名全國的女醫務人員李藍丁，代表着千萬個醫務工作者的第三野戰軍政協代表之一。

兩眼閃爍着興奮喜悅，她以堅毅的語調說：「在新中國，科學技術人員才眞正被重視，因此，政協也有我們的席位；人民政協包括了各革命階層和各界的代表，認眞地商討建國大計」。

一九四二年，李藍丁是一個團休養所的衛生員。長江邊和運河綫上正展開了游擊戰爭，日寇向這裏進行殘酷的清鄉掃蕩，她便經常帶領着十數傷員，白天夜晚，在湖泊山林村莊間輾轉來去，一面與敵週旋，一面進行醫療看護工作。她要掌握敵情，決定對策，她要替傷員煮飯燒茶，洗滌膿血浸透的衣帶；他們時常被敵人緊緊追踪，機智地躲藏在麥田水草裡，有時她也揹着高及下額的藥箱向墳地草塚中奔竄。這時，她只是一個初離家庭學校的十八歲新兵。艱苦的鬥爭，使她學會了：對同志是忠誠，對敵人要機警。

「有一次，是一九四三年初，我們在淮寶地區鄭家渡附近，遇見了緊急情況，我們迅速地分路散開了，我為了押護藥箱，我必須從最危險的水路上脫走，船能否衝出險到大河口是毫無把握的。船行到河心，敵人槍聲更逼近了，與我們同行的通訊員開始動搖，要叫船靠岸以便逃走。我當時想：藥品是我們的武器，絕不能丟，看看穩定通訊員情緒，又希望着，這時我急中生智，從藥箱的座位上跳下，奪了通訊員的一個手榴彈，說：『不準靠岸，還得幫搖船——不然就同藥箱同歸於盡』！手榴彈幫着我制服了搖船者，我們終於勝利地逃脫了敵人的追踪。」從此，她又懂得了運用武器，不讓手榴彈片刻離身。

一九四四年冬，她率領幾隻傷兵船渡河，前面一隻船突然漏了，水已漫進，眼看就要沉沒，傷員發出救命的叫喊：她在大家手忙腳亂中，毅然跳下去，沒胸的冰水，旁人跟着跳下去，才把傷員們拯救上岸。「傷員是活的革命財產，我不能在任何情況下眼看他們遭厄難而不去搶救，這是醫務人員應盡的責任。」她這樣說明這次英勇行動。

積年累月的辛勞，担負着超出她體力的重勞動，她在三年後吐血了，每晚發高燒，但戰勝敵人的信念逼着她不能休息，她完全忘記了自己的身體，依然堅持着工作。「我不相信我自己患了肺病。」她今天還這樣對我說。

抗日戰爭勝利了，蔣匪軍又向解放區瘋狂進攻，李藍丁又挺起帶病之身，投進了解放戰爭的火綫搶救工作。

做了前方野戰醫院一個二百左右工作人員的醫療隊隊長。她一面隨大軍大踏步地前進後退，一面在縱橫千萬里的戰場上設立傷兵轉運站。她常是在戰鬥部隊之後，以一小時十數里的速度，徒步奔跑在公路、平原或山野裡，連續十餘小時而不敢停息，完全像一個戰士一樣地寸步不離戰鬥部隊，戰鬥展開了，她的傷兵轉運站也擺開作戰。「把山溝變成樹林！」醫療隊便以戰鬥的姿態，在沙灘上，在山角下，隨地搭起收容傷兵的篷帳，只需一天一夜，便在平地昇起了可容一千付担架的無數篷帳。隊長的任務便是佈置指揮傷兵到達後一系列工作：洗擦手脚、喂開水、包紮、行手術、喂藥、喂飯、換担架，向前轉送！他們經常在一小時內，搶救醫療百餘傷兵（包括百分之五的人施行緊急手術）。她說：「我們必須同敵人爭取時間，更要同細菌爭取時間。」像指揮部隊一樣，他們用旗號，標記，指揮着各種工作的進程，在緊張的戰場附近，堅持着執行搶救傷員必須的醫務紀律。戰役結束，醫療隊隨部隊之後作緊急轉移時，她必須跑遍周遭十數里的村莊，為傷兵動員担架車馬，沒有辦法時，便帶領工作人員自抬担架。不管情況怎樣緊迫，敵人追得如何逼近，她的命令永遠是：「向前，只許前進，不准後退！」她欣慰地告訴我說：她的醫療隊，從來沒有丟棄過一個傷兵。

一九四六年秋，我軍主動撤出淮北，李藍丁的醫療隊經歷了一次最艱苦的轉移。她率領着五百多傷員，在部隊撤走的公路上行進，遭受敵機六小時猖狂的掃射轟炸，而沒有一個傷亡；常是一個月輾轉行進中沒有糧食，她和工作伙伴勒緊腰帶，節下糧食給傷兵和担架員吃，夜晚，她被高燒和工作任務擾得徹夜不寐，天明，她又支撐起來，在滲泥的雨水中前進。一次，她抬着担架涉過水深沒腰的小河轉上高及數尺的深溝，她走在担架的後端，早已是精疲力盡，冷不防過溝時担架壓力過重，她但覺胸部劇烈的刺痛，嘴裡已喊不出聲，她咬緊牙關，跨過了深溝，才發覺是左胸第二條肋骨折斷了。她完全忘懷了身體的病傷，又繼續着參加南下出擊和孟良崮戰役，完成着同樣艱苦的每個任務。

這就是她自稱為『平凡』的英勇事蹟。在斷續的回憶中，她屢次地說：『共產黨教養了我，我忠於人民的事業，所以我才在任何時候，都能挺身前進，以此感到無比的快慰。』

談到新中國建國事業，她念念不忘醫務工作。首先提出：『我們建國的共同綱領，給衛生工作的建設指出了方向，中國人民在衛生醫藥事業和提高科學知識、提高技能上，需要建樹的是太多了。目前我們必需面向廣大的工農群衆：要在每一工廠和農村，肅清落後迷信思想，開展科學的衛生醫藥工作，仍是一件很艱鉅的工作。正同消滅封建主義殘餘一樣是長期的改革。』她眼睛裡再度放出熱情的光芒。

我們的南丁格爾將把她的旗幟插在新中國建設的道路上，千千萬萬的南丁格爾都要伴同她一齊前進。

九、二十一於北平

綏遠軍民起義前後
——由綏遠歸來的傅作義將軍訪問記

【本報訊】傅作義將軍二十二日上午八時三十分，才從綏遠赶回北平來，出席中國人民政治協商會議，記者十二時去訪問他，談到綏遠軍民的起義，傅將軍說：綏遠軍民起義通電，是十九日發表的。這個通電代表着所有在綏遠的部隊官兵、政府工作人員、各界和各階層、各民族的人民，完全出於他們共同的認識，是自覺的，自願的。我這次在綏遠二十多天，起初我沒有就我的見解多說話，因為我覺得表明政治立場，如果不是基於自覺自願，則積極性和堅決性就不夠。國民黨反動派殘餘集團，曾接二連三由廣州、重慶派人，用各種手段，破壞綏遠軍民和平解放的努力，但在人民意志之下，軍政人員進行了自我思想鬥爭，認識了毛主席的偉大，認識了中國共產黨各項政策的正確，拒絕了反動派的誘惑，堅決的宣佈起義。傅將軍接着又回答了記者第二個問題，解放後的綏遠情形。[illegible]

兩將軍。談到這兒，記者願意聽一聽國民黨反動派怎樣破壞綏遠軍民實現和平解放的努力，傅將軍說：他們的手段是分化利誘並施。他們的說法：第一類是第三次世界大戰快了，今年明年就要爆發。美援有望了，白吉爾將要再來中國了。國民黨政府還有很大數字的軍隊、武器，絕對會有前途的。第二類的說法是，你們無法與中共合作，中共絕對不要你們，你們再改造再進步也不行。在這種威脅論調的相反方面，提出給綏遠增加多少部隊番號，給多少現洋，給多少武器。北平和平解決後，廣東方面對綏遠一向是歧視的，但這次他們又給董其武將軍送來五十萬現洋，董其武將軍們收下了，然而恰如剛才所說過的，綏遠部隊根據其切身經驗過了自我思想鬥爭，認定只要是有利於人民的，就應該堅決的去作。反動派特務分子進行破壞活動，除了以金錢官位作誘惑，還不羞不慚的暴露了他們現在正在暗中從事的另一項陰謀，反動派赤裸裸的說：日本空軍志願隊已經組織起來了，國際志願軍要來中國參戰了。他們以為搬外國兵打中國人為榮，以為綏遠軍民聽了這些話會同情他們，恰恰相反，這些無恥的宣傳，更加強了綏遠軍民對反動集團的憎惡。綏遠軍民有過艱苦抗日的歷史，反動派的這種荒謬論調與無恥的陰謀，在綏遠軍民面前，說是一種莫大的污辱。「我們當初為什麼要抗日呢？」自然，反動派是無言回答的。因而更促成[illegible]

新農民，新農村
——政協代表王德彪訪問記　沈毓珂

西北農業勞動英雄與模範工作者王德彪，是一個嶄新的農民，說他『新』，並不是因為他穿着新的深藍色的衣服，包着新的白毛巾，而是說他的思想新，作風新，以及他所領導的農村新。

他是陝北綏德縣吉鎮區第三鄉王家坪村人，今年三十六歲，在舊中國，他父親給人家扛活，他給人家放羊，在新中國他種着自己的地，他父親放着自己的羊；在舊中國全村有地百餘垧，三十戶中除四戶有地外，其餘全是佃戶，在新中國全村有地四百六十八垧，三十八戶中沒有一家沒地的，並且絕大部分上升為中農。這就是他告訴我的新舊中國的差別。

談到支援戰爭與恢復生產方面，他說：『主要困難是畜力』。因為胡匪進犯期間，全村十三頭耕畜中減少了十頭，畜力少，戰勤必然重。於是他想出了一種『勞財共負』的辦法，動員大家合股買牲口，平時輪流耕地，出戰勤時，每頭牲口每天由大家補助草六斤，黑豆粒子各半斤，定期結算，按全村勞動力六成財富四成均攤。在此辦法的鼓勵下，現全村牲口很快的恢復至原來的數目。

胡匪進犯前，全村有羊一百四十隻，但現在一隻也沒有了，他們已籌劃出小米二十六石，準備到保安買羊二百六十隻。他說：『把胡宗南打跑了，我們要趕快的建設，不只恢復原來的一切，還要比從前過的更好。』接着他告訴我他領導全村變工隊，開了八垧古墳野荒地，除在這些新的土地上集體栽種了五百棵果木樹外，各家並分栽四百棵。這樣他們就逐漸地比從前過的更好。這就是在舊的廢墟上青枝綠葉的新生。

話題很自然的轉到中國人民政協上來，他對他能夠參加這樣的開會盛典，表現了無法形容的高興。他說：『要不是共產黨毛主席，咱這土圪瘩裡的人怎能到這一步』！他表示要堅決執行大會決議，努力發展生產，『咱那個地方也沒有大工廠，也沒有大煤礦，只有把莊稼做好，支援全國解放戰爭。』

對於王家坪的工作，他曾做了一個詳細的介紹，這使我感覺到該村正是一個新民主主義農村的雛形。具體表現在他們組織了農業、紡織、教育、醫藥四項合作事業，都緊密的聯系着群衆的生產與生活。

首先在農業合作社方面，今年全村三十二個勞動力中，除半個勞動力在外村攬工外，共餘三十一個半勞動力（佔全村勞動力百分之九十八點四），都參加了變工隊，變工耕作不但產量多，而且勞動效率約較個體勞動高四分之一至三分之一。

全村三十個紡婦，親湊親，鄰湊鄰的結合了六個小組，開始時僅是合夥購買棉花，今年二月間，她們又拿出自己的體己錢，組織了一個供銷性質的合作社，經售針、綫、頂針、剪、鉗、木梳、篦子、火柴等雜貨，由王德彪任保管，王成任採買（二人均係義務職），誰需要什麼，一早一晚到他家去買。

從一九四四年以來，王家坪就組織了讀報組與識字組，但在胡匪進犯期間，無形停止了。今年二月間他們又建立了一個民辦小學，教師薪金米兩石，除公家貼米一石外，由義倉內撥糧五斗，弟兄二人入學者攤半人的糧，外村入學學生分攤五斗，現學生已由五名擴大至十五名，估全村學齡兒童百分之七十一。王德彪同志深感自己不識字的苦惱，他的兩個女孩子都入學了。

說到疫病方面，王德彪眞有些『談虎變色』，他說僅去年一年，打擺子的（瘧疾）就有大小三十六口，害天花的有二十一個，死了十二個。全村害病誤工八百四十個，吃藥求神花錢無數。因此他們又組織了個藥社，由義倉內撥糧七斗六升，購買全寧（眼藥、牛黃散等藥），由一人保管，誰家害病，按原價買藥記賬，秋後收欵歸還義倉。據王說：用這種科學辦法來反對迷信，收效很大。

解放社　新華書店　重要啓事

本社本店出版之書籍，非先徵得同意，任何人不得擅自翻印，前曾登報周知，近查市上仍有很多擅自翻印者，特再鄭重聲明如下：

一、中國共產黨的文件、負責同志言論，在報紙上發表以後，出版權即屬於解放社。

二、本社本店出版的各種書籍，除本社本店指定的出版機構外，其欲翻印者，請到中共中央宣傳部出版委員會接洽（會址：北平司法部街七十五號或東總布胡同十號），未得同意，不准翻印。

三、凡未經同意，翻印出版權屬於本社之文字或本社本店出版之書籍者，當依法進行查究處理。

北平市人民法院通告

一、查本院接收偽北平地方法院扣押之贓證物品，[illegible]

二、[illegible]

三、[illegible]除公告外，合行通告，俾衆週知！

中華民國三十八年九月二十三日　院長王斐然

河北省立農學院通告

本院本年度招考各學系及專修科新生[illegible]

啓事

[illegible]

華北電業北平分公司緊急通告　（38）北業字第八三六號

查本分公司石景山發電所主要發電機（六號機）發生故障，[illegible]

匈叛國案審訊結束 南間諜布蘭科夫服罪

完全招認顛覆人民民主政權陰謀

【本報訊】據新華社訊：塔斯社布達佩斯消息，匈牙利人民法庭對叛國罪犯審訊已於十九日審訊安德拉斯、薩萊等四犯後，已告結束，二十日審問叛國案證人，並開始辯論。即提審南斯拉夫在匈牙利的間諜布蘭科夫。[illegible]

脅騙匈人民充當間諜 以所獲情報供給英美

[illegible]

佐恩尼充當美特

勾結鐵托集團供給美帝情報 與拉伊克同謀策劃武裝政變

【新華社北平二十二日電】據塔斯社布達佩斯訊：匈牙利人民法庭繼續審判叛國案。十九日審訊匈前國民議會議員、匈共前人事部長、美國諜報機關戰略服務處的間諜提波爾·佐恩尼。

佐恩尼對起訴書中控告他的一切罪狀服罪，並且說：對他的一切控告都是正確的。據佐恩尼供稱：一九四四年秋，他作為一個政治流亡者僑居瑞士，美國戰略服務處歐洲分處也設在瑞士，其首領杜勒斯的公開身份是美國駐伯爾尼公使館的官員。那時蘇軍解放東歐的形勢已很明顯，杜勒斯的任務便是在東歐國家建立間諜組織。杜勒斯的助手之一是費爾德，他是一種救濟委員會（援僑國際救濟會組織——編者）在歐洲的正式代表。他們通過給政治流亡者以物質幫助的方法，僱用間諜，並由南斯拉夫駐瑞士領事洛姆巴和南斯拉夫駐馬賽領事約華諾維奇（二人都是美國間諜）幫助進行工作。佐恩尼當時領導了一批匈籍政治流亡者，包括若干政治上不穩定的學生和知識分子，佐恩尼以沙文主義和民族主義的精神教育他們。洛姆巴和佐恩尼與瓦茲保持密切聯系，供給他們以宣傳美國白勞德理論的讀物，佐恩尼還使這些人養成這些理論，決定把匈牙利爭取到美國方面來。洛姆巴得悉後，即於一九四四年九月提議佐恩尼和杜勒斯建立聯系，那時佐恩尼已知道洛姆巴和費爾德正在捷、德、波等國的流亡者中招僱間諜，佐恩尼便和瓦茲起草一項備忘錄，申述他們對歐洲政治情勢的認識和將來對美國合作的計劃。洛姆巴把這備忘錄呈獻給美國人後，杜勒斯即與佐恩尼會晤。一九四四年十一月，佐恩尼正式受僱爲美國諜報機關服務。

杜勒斯告訴佐恩尼：法西斯主義的失敗將招致西歐各國共產黨的當權，所以必須在這些國家內進行顛覆性的活動。佐恩尼完全同意這個意見，但[illegible]給他看。他們約定佐恩尼回國後用「彼德」的化名，杜勒斯用「菲格納」的化名以保持聯系。佐恩尼供稱：他從瓦茲和洛姆巴那裏知道，並且深信在一九四四年鐵托與杜勒斯之間已有秘密聯系；並舉行對抗蘇聯的戰後活動合作的協定。

[illegible]

佐恩尼供稱：他們用三條途徑同美國諜報機關通[illegible]

薩萊等四犯招認罪狀

自供領取鐵托集團間諜津貼 供給美南情報陰謀組織政變

【新華社北平二十二日電】據塔斯社布達佩斯訊：匈人民法庭對叛國案的審判，二十日已告結束，二十日法庭開始辯論。

[illegible]

鐵托集團重要官員 大部為美英所僱用

[illegible]

布蘭科夫在續審中供認

南國駐匈捷等國家使節 均從事顛覆性間諜活動

【新華社北平二十二日電】據塔斯社布達佩斯訊：匈人民法庭[illegible]

鐵托會陰謀派軍隊赴匈 助拉伊克進行顛覆活動

[illegible]

聯大四屆會議開幕

初步議程草案包括七十八項

【新華社北平二十二日電】塔斯社紐約訊：聯合國大會第四屆會議於九月二十日在佛拉辛草地揭幕，大會勢將處理許多重要的問題。本屆會議的初步議程草案包括七十八項。會議將選舉安理會中的三名非常任理事國，以代替將於今年任滿的阿根廷、加拿大和烏克蘭。會議並將選舉經社理事會的六個理事國。

鐵托與美英相勾結 進行卑鄙反蘇活動

[illegible]

布蘭科夫稱：在與蘭科維奇的這次最後的會談中，他告訴我現在不可能以老方法在匈牙利工作，我就要回到布達佩斯並執行他的命令，發表公開聲明，表示我與鐵托政策決裂。蘭科維奇注意到我猶豫不決，因此聲稱：這是鐵托的直接的命令。

[illegible]

匈對拉伊克等的審判 就是審判鐵托和美帝

◇法共人道報記者評匈牙利叛國案◇

【新華社北平二十二日電】據塔斯社巴黎訊：人道報駐布達佩斯記者報道，匈牙利人民法庭審訊叛國犯拉伊克、巴爾費、布蘭科夫的情形稱：對拉伊克與他的同謀的審判，實際就是對鐵托與托洛斯基分子的審判。記者引證被告的口供稱：被告的罪狀，是對把這些人掌握在手中的美帝國主義的審判。每件證據都證明了他們的罪狀，但同時亦確證了鐵托與蘭科維奇、德熱拉斯、卡德爾之流的罪狀。每件證據亦確證了美國不僅在反對匈牙利而且在反對所有人民民主國家以及反對蘇聯的大規模陰謀中所起的重要作用。

國際記者協會閉幕

決定開除南反動記者組織 號召新聞工作者響應和平日

【新華社布拉格二十日電】國際記者協會執委會會議在歷時三天後，已於十七日閉幕。會中經熱烈討論後，一致決定今年十二月五日到七日在比京布魯塞爾召開第三屆代表大會，大會議程，即：（一）秘書處關於會務的報告；（二）關於報紙與新聞工作者爲和平而鬥爭的報告（由法國新聞工作者組織準備）；（三）新聞工作者的生活條件問題（由比國新聞工作者組織準備）；（四）討論；（五）國際新聞記者協會組織規章的問題；（六）改選領導機關；（七）下屆大會的時間與地點問題及其他。

執委會所一致通過的其他決議共二十項，除前已報道的吸收中國、東德、阿爾巴尼亞、自由希臘、朝鮮參加國際記者協會外，尚包括（一）同意秘書長赫朗尼克關於過去工作的報告，並感謝秘書處的努力；（二）發表宣言，號召世界新聞工作者響應和平日鬥爭；（三）對美國記者公會兩年未交會費，自行置身於國際記者協會的隊伍之外，因此執委會決定不討論該公會主席所提的關於第三屆代表大會議程的提議，而且該公會在代表大會中沒有表決權；（四）南斯拉夫記者組織幫助鐵托、蘭科維奇的法西斯集團，迫害進步記者，根本違反本會宗旨，提請第三屆代表大會予以開除；（五）抗議與敵對摧殘進步新聞事業，聲援希臘和西班牙民主記者；（六）與世界工聯、婦聯、青聯及世界擁護和平大會密切合作；（七）準備在第三屆代表大會期間舉辦世界新聞工作者爲和平而鬥爭的展覽會，出版俄法英文會刊（月刊），邀請世界著名進步記者（不論是否國際記者協會會員組織的成員）列席代表大會；（八）致函捷總統哥特瓦爾德、宣傳部長柯柏斯基及捷克新聞工作者聯合會，感謝他們兩年來對於設在捷京的國際記者協會秘書處的熱情幫助。

會議主席尤金在閉幕詞中指出：本次執委會會議所通過的具有極大重要性的決議，是世界民主新聞工作者隊伍加緊團結的表現，是對於美英分裂陰謀的答復。尤金又一次特別表示歡迎擁有一萬會員的中國新聞工作者協會加入國際記者協會。他着重指出：近五萬萬的中國人民的革命鬥爭，就要全面勝利了。

英鎊貶值嚴重危害工人利益 英共號召開展增資運動

【新華社北平二十二日電】英鎊貶值以後，英國人民憤怒，英國統治階級恐懼，被迫貶值的其他資本主義國家抱怨，而美國獨佔資本集團則表示滿意。英共工人日報指出：「美帝國主義要求貶值，因爲他們想在西歐各國的海外殖民地投資。美國資本主義正在利用這一危機擴大它對資本主義世界其他部分的控制，並降低歐洲工人的生活水平。」英國共產黨已號召廣泛發起增加工資百分之十至十五的運動，以補償工人由於貶值而遭受的損失。

[illegible]

鐵托會陰謀派軍隊赴匈

[illegible]

★全國各地人民歡騰慶祝中華人民共和國開國盛典★

人民政協喜訊遍傳城鄉
華北各地歡欣祝賀
北平廿五單位籌備盛大慶祝

【本報特訊】中國人民政治協商會議的開幕，引起了華北各地廣大人民的熱烈狂歡。北平市各機關、各民主黨派、各人民團體共二十五個單位已於二十日集會，籌備中華人民共和國中央人民政府成立的慶祝事宜。會議決定在中央人民政府成立的當天舉行慶祝大會、部隊閱兵、群衆示威遊行，並在當天夜晚舉行提燈大遊行。天津市各界代表會議代表，一致表示要本着自强奮鬥的方針把華北工商業中心的天津更好地建設繁榮起來。市總工會負責人王林說：總工會決定把人民政協的召開的喜訊傳給每一個工人。公營工業代表中紡公司總經理楊亦周說：人民政協的召開，是我們中紡全體職工久已希望的事，全體職工決心把生產質量提高一步來迎接它。

平津　私營工業代表仁立企業毛織公司總經理朱繼聖感到這次人民政協有各黨派、各團體、各地方、各民族的代表參加，眞正代表全國四萬萬七千五百萬人民的意志，和國民黨反動派一手包辦的「國大會議」完全不同。他希望中央人民政府成立後應將勞資關係稅收政策作出統一的規定，在工業建設上應作出三年或五年的統一計劃。工程師代表濟安自來水公司工程師劉茀琪說：過去國民黨是摧殘技術人材的，今天人民政府是愛護技術人材的，我們相信中華人民共和國中央人民政府成立後，我們工程師必然得到更好的時機，爲祖國的經濟建設服務。天津市民主婦聯羅雲爲人民政協的開幕發表談話說：婦女同胞們在慶祝人民政協開幕的時候，除努力建設我們的新天津外，靜候人民憲法上保障婦女權利地位的一頁吧。天津市回民代表干一說：天津市回民對這個大會抱着很大的希望，一致認爲這次少數民族得到了眞正的平等、自由，提高了地位，這是在過去國民黨反動統治的時候夢想不到的事情。另外，中國共產黨天津市委會、天津市人民政府、天津市總工會籌委會、民主婦聯及民主青聯、青年團天津市籌委會、天津市學生聯合會、大學教聯及中小學教聯對中國人民政協開幕紛致電賀稱：這是中國人民幸福來臨的日子，也是全世界人民興奮鼓舞的日子，願爲執行大會決議而奮鬥。

張家口　人民政協開幕的消息傳到察省後，張家口察哈爾日報發表題爲「慶祝人民政協開幕」，號召察省人民要大規模進行宣傳，利用各種形式，在各界幹部中組織討論學習，在群衆中進行深入廣泛的宣傳，使幹部群衆認識中國人民政協偉大的歷史意義。並加強各方面的工作，以實際行動來迎接中華人民共和國的誕生。

石家莊　石家莊市的人民熱烈擁護人民政協的召開，全市機關工廠的職工們，表示努力生產，提高工作效率的實際行動來慶祝。鐵路機廠勞動模範老英雄計根生說：咱們石家莊有過兩次生產競賽的經驗，咱們再開展一次生產大競賽，來表示咱們石家莊的工人階級對中華人民共和國的擁護。鐵路機廠另一個勞動模範川蘊華說：毛主席在大會（指政協開幕）上告訴我們，在各種建設上還會遇到困難，但是我們相信在中國共產黨領導下工人階級團結其他革命階層很好的學習蘇聯經驗，那一定能夠戰勝困難的。工商界大生織布廠經理焦雲章說：「全國政府成立了，這下子更應該積極搞生產了。」全市人民都以愉快的心情來迎接中華人民共和國的誕生，正如「二七」老工友李永順說的，這是咱們人民的大勝利。

唐山　消息傳抵唐山市後，黨政軍民各單位及全市三十餘萬人民歡狂慶祝，唐山市軍管會、市人民政府、中共唐山市委、唐山市各界人民代表會籌備會、唐山市總工會籌備會、中國新民主主義青年團唐山市委會、唐山市民主青年聯合會籌備會、唐山市民主婦女聯合會籌備會、唐山市學生聯合會籌備會、唐山市文藝界聯合會籌備會並於二十一日聯合發出賀電，表示竭誠擁護，並慶祝大會成功。賀電說：現在我們正積極籌備召開唐山市各界人民代表會議，在這次會議上，我們一定緊密團結唐山市的各界人民，共同努力，恢復與發展生產事業，以迎接中華人民共和國中央人民政府的誕生。擁有會員四萬四千五百餘人的開灤工會和啓新洋灰廠工會，同時於二十一日代表全體工會會員，向中國人民政治協商會議發出賀電表示：將努力克服當前的困難，恢復與發展生產來擁護人民政協。

消息傳抵河北衡水後，衡水專署、衡水縣城之機關團體及工農商各界代表集會，均表示決以實際行動擁護人民政協的召開；並積極籌備人民政協的慶祝會，發動全區人民普遍的遊行慶祝，迎接人民自己的國家的誕生。又冀縣、強縣各界代表也熱烈集會慶祝。

保定　消息傳到保定後，正在保定市召開的河北省總工會代表會、河北省青年團地委書記會聽到這一消息時，全體代表熱烈鼓掌，經久不息。兩會議並一致通過致人民政協開幕的賀電。駐保定人民解放軍某部李永明班全體提出：積極加強學習，提高技術，堅決保衞人民勝利果實。當日夜晚，保市各機關、學校的秧歌隊及宣傳卡車一齊出動，鑼鼓喧天，燈火照耀全城，工人、學生、職員、商人、市民齊集街頭，歡呼着「這是共產黨毛主席領導的勝利」，「是中國人民多年鬥爭來的勝利結果」……。

太原　太原市各界人民爲中國人民政治協商會議的召開的消息而歡欣鼓舞。中共山西省委會、山西省人民政府、山西軍區、中共太原市委會、太原市人民政府、太原各界代表會、山西省總工會籌委會、中國新民主主義青年團山西工作委員會、山西省民主婦聯籌委會、山西省文聯籌委會於二十一日同時向中國人民政協會議發出賀電，一致表示今後決團結一致，建設新山西來慶賀人民政協的開幕。賀電並預祝會議的勝利。中國民主同盟太原市支部負責人王文光以「我們對人民政治協商會議的認識及希望」爲題，著文祝賀人民政協開幕。號召民盟太原市支部全體盟員，要在毛澤東旗幟下爲新民主主義建國政的偉大事業與千百萬革命人民的共同利益而奮鬥。

工人紛紛舉行慶祝會
工人階級領導的全國政權出現了，我們要加緊生產，建設它，鞏固它。

【本報訊】北平各界人民歡慶人民政協的開幕。華北農業機械總廠全體職工三百餘人，于昨日（二十二日），開了一個慶祝人民政協開幕的大會。該廠職工二十一日夜，都歡聚在本廠大禮堂，聽人民政協開幕的消息，聽毛主席的講演，大家興奮的高唱國際歌，高興的跳起來。全體職工通過給人民政協的信，表示，決以工人階級新的勞動熱忱，更多的生產農業機器，來建設自己的新中國。

在人民政協開幕的消息傳到北平自來水公司和七十兵工廠後，工人們表示無限高興，分別舉行了慶祝會。自來水公司工人王聘三、李文成、宋啓昌等說：中國人民政協產生了中央人民政府，就可以有計劃地大規模開展全國建設。同時更進一步地團結國際友人，使我們的建設很快成功。七十兵工廠第一所技工魏生說：在舊社會裡只有少數人的民主，沒有我們工人階級的民主，自從共產黨領導革命，工人階級纔有地位。技工甘積緒說：我們不獨要加緊生產，發揮創造，建設新中國，還要進一步爲解放全世界被壓迫的人民而努力。

七十兵工廠工會宣教部爲了迎接人民政協，定今（二十三）日先在廠內進行廣播宣傳，和大字報的文字宣傳；後天出動街頭講演隊、秧歌隊、歌詠隊、街頭演出隊；工人們自己編曲編劇，描寫自己人民祖國建立的喜悅。現正在連夜準備。

二十二日，被服二廠的工友們聽到了人民政治協商會議召開了的消息後，都興奮的拍手歡呼，高喊：「快樂極了！」

被服四廠二百多工友們一到政協開幕的消息後，大家一致表示擁護和興奮。工人王用文、張來義說：「舊社會裡，誰聽咱們工人的話，你看今天有好多工人都參加了政協大會，當了代表。」四廠六十多個工友晚飯後利用休息時間，興高采烈的去看新華門的新氣象。他們決定明天早晨集體學習政協消息和毛主席的開幕詞。

平市青年團體慶祝人民政協
發表告青年書
學習毛主席的開幕詞等文件
組織青年展開宣傳慶祝活動

【本市訊】爲慶祝中國人民政治協商會議開幕，中國新民主主義青年團北平市籌委會、北平市民主青年聯合會籌委會、北平市學生聯合會等三個青年團體昨（二十二）日發出告全市青年書，全文如下：

北平全市的青年們：

中國人民政治協商會議開幕了，它將宣告中華人民共和國的誕生及其中央人民政府的成立。它掀起了中國歷史的新頁，標誌着中國人民的大翻身和人民的大團結。青年們都以最大熱情積極準備盛大的慶祝。各級青年團的組織及學校中的學生會要組織廣大青年展開宣傳慶祝活動，學習人民政治協商會議上毛主席的開幕詞及各種文件，組織壁報特刊，座談討論會，遊行，向自己的家庭、親友及各界人民進行宣傳教育等活動；並立即具體籌備全市大規模慶祝活動。估人類總數四分之一的中國人從此站立起來了，中國青年也眞正作了中華人民共和國的主人。讓我們歡呼：中國人民革命大團結萬歲！中國人民政治協商會議萬歲！中華人民共和國萬歲！中央人民政府萬歲！中國人民領袖毛澤東萬歲！

農民歡喜說不盡：
活了一輩子，頭一回聽說有人民自己的國家，以後可得好好種莊稼。

平郊農民聽到人民政協開會的消息都歡欣若狂。新近成立的北平市農會籌備委員會主任柴澤民說：「人民政協的團體代表中，農民代表估了十六人，在大會主席團中農民代表估了二人，這說明農民的地位是如何的被提高了。農民不僅是在政治上而且在經濟上也獲得了大翻身。這是空前的歷史上沒有過的事，這都是在共產黨領導下全國人民英勇鬥爭的結果。」他說：「人民的國家就需要人民來建設，毛主席說「全國規模的經濟建設工作業已擺在我們面前，今後在自己國家的領導下，我們一定要學習先進的國際朋友——蘇聯底建設經驗，把中國落後的個體的小農經濟逐漸轉向集體，走向社會化，和工人兄弟一起努力，完成新中國的經濟建設任務！」

平市南郊馬家堡村農民劉建山說：「我活了一輩子，頭一回聽說產生咱們人民自己的國家。以前蔣介石可把老百姓糟塌壞了，國民黨的政府咱窮人那能進衙門講理，就說咱村楊金方偽保長吧，一說話就是動手打人，鄉親們誰不說他是私立公堂，那時只有忍氣吞聲。」他接着說：「這回的人民政協眞是代表人民的，代表中還有工人和農村婦女（指戎冠秀），像過去國民黨在北平，應名叫選參議員，可是我知道的南郊張文魁是個以買賣糧食投機倒把起家的大商人，選參議員時他花了六千萬偽法幣請保長的客，給他賄選，這在受壓迫的日子總算熬過去了，以後可得好好種莊稼，領導群衆生產，把村人民政府弄得好好的。」郊十四區南苑鎮公所並計劃在今晚召集群衆大會，把這個興奮的消息傳播出去，讓更多的翻了身的農民們興奮和鼓舞。

氣象台

昨日氣溫

最高：二六．七度（十四點十五分）

最低：一四．九度（三點零二分）

北平二十一日十八點——二十二日十八點降水量七．八公厘

二十二日十八時起二十四小時內天氣預報：

天氣：陰晝相間有雨　風向：偏南　風力：和　氣溫：無大變化

各校學生遊行慶祝
決心加强學習和團結　完成新中國建設事業

華大同學讀到昨天報紙之後，一部留校隊舉行了慶祝會。午後六點鐘，一百多同學化了裝扭着秧歌、抬着標語上街遊行慶祝。三部同學花了兩個月準備時間的「慶祝人民政協大秧歌舞」很快的演出了。政治研究所在晚上召開了座談會，討論毛主席的報告。女同學們尤其高興：一部趙叙英、張明華說：「人民政協中有我們婦女代表六十八名，這還不令人興奮麼？」

師大附中學生會立刻出了黑板報。昨（二十二）日下午四點課後，師生員工八百多人的遊行隊伍，很快出發了。先生們也參加了秧歌隊，一邊扭着秧歌，一邊高呼着「慶祝人民政協成功！」「慶祝中華人民共和國成立！」大隊到達中南海門前時，隊伍裡立刻湧起熱烈的掌聲，秧歌隊扭起來了，行人們密層層地圍了一個大圈，大家高呼着「毛主席萬歲！」「中國共產黨萬歲！」

二十二日一早，北大同學們都等在校門口買人民日報，有的爲此跑到王府井去買報。多少人搶着一份報看不開，就由一位同學朗誦毛主席的開幕詞。當朗誦到：「估人類總數四分之一的中國人從此站立起來了」，同學們一致舉手高呼「中國人民從此站起來了！」朗誦同學用雄壯的聲音讀着：「讓那些內外反動派在我們面前發抖吧！」同學們立刻高呼：「讓美帝和蔣介石發抖吧！」呼聲久久不息。

在代表名單中，同學們興奮地指着北大教授和同學的名字說：「許德珩、袁翰青、樊弘等教授，及謝邦定、晏福民等同學，在北平解放前都受着特務監視，受着反動派壓迫和警告，有的被迫跑到解放區，現在都站起來了。」一位經濟系同學說：「這些教授和同學都是全心全意地爲人民服務，爲同學所愛戴的，只有在人民民主專政的國家裡才能站起來。」

軍委鐵道部製訂計劃
南北各線鐵路大補修
規定補修標準限十月底前完成

【本報訊】全國鐵路經過國民黨極端腐敗的統治，一般舊有綫路都是十幾年，甚至幾十年未曾翻修，新修綫路又因臨時搶修，很多地方因陋就簡，因此現已通車的鐵路普遍存在很多缺點。軍委鐵路部爲了配合日漸加重的運輸任務的完成，特於九月十四日作有計劃、有步驟的緊急動員，實行「北方、南方全綫大補修」，限令北方、南方鐵路各局在十月底以前完成。

鐵道部工務局已於九月十二日製定北方南方綫路大補修的要求與標準。在綫路方面，普遍進行塡補路基，清篩道碴、抽換枕木，整理軌道、道岔等。在橋樑方面加裝護輪軌，將一部分正在進行修建永久性鋼樑混凝土鐵橋，短期內加速修成，以代替便橋；一部分載重過低之便橋，設法加以支撐，以增加載重量，逐漸消滅徐行。又爲了增加綫路容量，規定要延長股道，增設側綫，旅站。要求在十月底，各綫普遍提高行車速度和增加行車對數。各站、段並需修建或增建站舍，加強給水設備。平津局北平工務段於九月十五日，召開緊急工務會議，要在該段管內做到每一個螺絲釘都合乎標準。其他各地也正積極進行養路大修工作。要把養路的基礎打好，使今後鐵路運輸事業能大踏步前進。（人民鐵道報社）

愛護國家財產政府整肅法紀
懲處三處工礦失職人員
◇龍烟礦有功職工受表揚◇

【本報訊】門頭溝煤礦於六、七月間十五天內，連續發生六次事件，計火藥庫起火兩次、雷管爆炸、鉸車閘失靈、電纜起火、井下鐵道發現雷管各一次，共計損失約值小米二十七萬餘斤。經北平市人民政府令飭查究原因，主要由於領導思想上麻痺，工作不深入，不依靠群衆；未能很好的教育改造，團結使用原有人員。對保管清點工作疏忽草率，又未能重視接受其他地方的失火教訓，表現了對人民財產嚴重的不負責任的態度。平市府爲了教育企業部門及其他部門幹部提高警惕，愛護人民財產，於九月十七日呈請華北人民政府批准處分以下人員：接管委員袁士先，思想上麻痺，工作不負責任，脫離群衆，有嚴重的官僚主義作風，應予撤職。廠長張世銘，遇事敷衍，推卸責任，應記大過一次。保管主任江日光，清點草率；保管員傅向南，疏忽業務，檢查不嚴，對人民財產不負責任，均應撤職，送人民法院訊辦。保管員李志忠，對清點工作草率應付，應予撤職。事務股副股長趙一庭，工作上麻痺，不負責任，亦應予以嚴格批評。華北人民政府並指出必需教育門頭溝煤礦全體幹部，吸取此次經驗教訓，進一步依靠群衆，深入了解事件發生之根源，切實改進領導，加強保衞工作。（華新室）

【本報訊】華北鋼鐵公司所屬龍烟鐵礦火藥廠烘乾室，於八月二十日上午失火，燒燬木板九十八尺。原因是由於看管人李亂子，擅離職守，代理副領班馬玉璞一貫麻痺，不負責任；此次失火事前既不切實檢查，事後又不報告。該礦決定將李亂子除名，馬玉璞撤銷代理副領班職務。火藥廠領導上檢查督促不週，應嚴格批評。職工王文池等帶勤人員，奮勇搶救，對這種愛護國家財產的精神，給予表揚。龍烟鐵礦對這次失火時認眞檢討，並研究了烘乾室的改進辦法。（華新室）

【本市訊】本年五月石景山煉鋼廠化驗室失火一案，經華北人民政府公營企業部飭查清楚，有關人員已由華北人民監察院送交北平市人民法院處理，該化驗室主任晉懷會處徒刑二年，緩刑三年；該室工人趙晉基處徒刑一年，緩刑一年。該化驗室馬弗爐係晉懷會設計，三面用耐火磚，一面靠牆，於建造時未仔細檢查，把木板誤認爲磚牆。五月二十五日試驗將粉礦燒爲團礦，需八百度以上高溫。過去該爐從未燒至如此高溫，而晉懷會仍草率從事，對高溫後所發生之後果未予考慮，派一十七歲的工人趙晉基看火守夜後即離開，既未詳加指示，也未檢查工人是否能達成任務，以致釀成火災。事後晉懷會歸案後，各客觀原因，不深刻反省、虛心承認錯誤，其思想中存在着自己是技術人員，企圖得到政府寬大的錯誤想法。北平市人民法院認爲晉懷會以惡劣的工作態度與嚴重的官僚主義作風，造成巨大人民財產的損失，予以判徒刑二年。惟該廠于接管後，領導上對防火注意，督促檢查均不夠，對留用人員思想教育也抓得不緊。本諸教育改造的原則，使晉懷會能在實際工作中改正錯誤，立功贖罪，特予緩刑三年。趙晉基被派守夜，竟私自離開崗位，睡覺，對于指定的職務未能忠實執行，使人民財產遭受損失，故法院亦予判刑。（市府新聞室）

資本家爲工業前途歡欣
決遵循毛主席指示
提高技術擴大生產

北平市工業公會常務理事王向辰說：北平市各階層人民對人民政協的開幕，都表現着空前未有的興奮，都在一致的慶賀這個偉大的劃時代的盛典。現在國民黨反動派已被基本上打垮了，我們中華人民共和國誕生了，今後要遵從毛主席的指示，恢復和發展生產，只有工業發展，才能把落後的農業國變爲進步的工業國，才能建立一個獨立、自由、民主與統一的新中國。

大華窰業公司經理陳英堂說：「這次人民政協的召開，是全國人民努力奮鬥的大成績，是五千年以來沒有過的，過去從來沒有一個爲人民服務的政府，今天却眞眞的有了。我聽到人民政協的開幕，心裡眞是非常高興。北平解放前，我們受官僚資本、反動派與帝國主義的壓迫，生產搞不好，共產黨來了，實行勞資兩利，發展生產，我本人是搞生產的，在共產黨的領導下，我相信工業前途一定是很遠大的。」

私營華興工廠經理張儉堂興奮的說：「人民政協開幕了，不久中央人民政府就要出現，在中央人民政府、共產黨的領導下，我們工商業得到了可靠的保障。過去在國民黨反動派統治時，我們華興廠兩次被國民黨匪軍駐業，破壞機器，又由於官僚資本，帝國主義外貨的排斥，曾[illegible]三次。解放後，在共產黨的領導下，華興廠逐日擴大，現在廠裡已增設一印花布廠，工人由七十多人增加到一百四十多人，擴大一倍多。今後一定響應毛主席的號召，繼續提高技術擴大生產，預計在一年左右，增設紡紗廠，工人將增加到二百五十人。」仁立地毯公司經理淩其峻被人民政協邀請旁聽，他以此感到特別榮幸。他說：「大會會場佈置莊嚴、樸素，會議充滿了民主精神。北平解放七月餘，各種事實讓我清楚地認識了共產黨吃苦耐勞，全心全意爲人民服務的精神，我個人對這個會議寄以無限希望。在這個扭轉歷史的新中國中央人民政府出現的當兒，在毛主席的英明領導下，展開新中國的偉大的全面建設工作，我願和本廠裡的工人，共同努力把生產搞好。」

二野全軍歡欣振奮
擁護人民政協召開

【新華社南京二十二日電】中國人民政協開幕的消息傳出後，人民解放軍第二野戰軍全體指揮員戰鬥員莫不歡欣鼓舞，戰志愈益奮發。消息傳到某地車站時，正待登車出發的指戰員們立即歡躍起來，並且馬上在車站召開了擁護人民政協的座談會。某團一等戰鬥英雄陳白小興奮地說：「今天人民政協的召開，是成千成萬革命同志流血犧牲換來的，這表示了中國人民眞正翻了身，做了主人！」他號召大家說：「我們要保持這個千辛萬苦培植出來的果實，必須堅決進軍，解放全中國，殲滅殘餘敵人。不要以爲全國快要勝利」，就可以萬事大吉了。帝國主義還沒有死，我們還要建設強大的國防軍，捍衞人民的祖國。」其他指戰員和英雄模範也紛紛發言，每個人都堅決地表示要以繼續進軍完成殲敵立功計劃來迎接中華人民共和國的誕生。消息傳到機關部隊時，幹部戰士紛紛奔走相告，野戰衞生部直屬醫院干教導員見到傷員就講：『傷員同志們，你們的血不是白流的，人民政協召開啦！』一兩個月未能出來過的傷員也興奮地捧着掛彩的路轉，或者扶着拐杖，着着脚吃力地走來參加座談會。原在中原李先念將軍所部負傷的班長張仲英沉痛地說：『在共產黨領導下，我們抗戰八年，解放戰爭三年多，白天黑夜，爬山涉水，艱苦奮鬥，多少同志流血犧牲了，我們爲的什麼？』接着他就站起來激昂地說：『就是爲了要建立人民自己的中央政府！現在，總算實現了。我雖然殘廢了，但我不願接受公家給我的休養金回家，我要參加建設新中國的偉大工作！』其他傷員也紛紛發言，表示要安心休養，早復健康，早日重上前綫參加大進軍，以實際行動來擁護人民政協和中央人民政府。醫務人員當場表示以實際行動擁護人民政協，愛護關心傷病員，使大家安心早日出院，爲解放全中國和建設新中國而奮鬥。消息傳到汽車隊及印刷廠時，立刻引起工人們的熱烈討論。汽車保養運龍湧、劉萬俊等在討論會上說：『這是人民掌握了刀把子啦，再沒有反動派翻身的餘地了！』駕駛員李光榮等提出要加緊工作，發揮創造性，響應整編節約

折實儲蓄今日牌價

人民銀行北平分行儲蓄部折實儲蓄今（二十三）日標準實物單位牌價爲七八四．一四元。

武漢人民歡騰歌舞
慶祝讚頌開國盛會

【新華社漢口二十二日電】中國人民政治協商會議開幕的消息傳到武漢後，全市歡騰，到處鑼鼓喧天，鞭炮四起。成千成萬的市民們扭着秧歌，唱着歌頌開國盛會。長江日報的號外，人人爭看。電信局員工們在宣傳卡車上，用喇叭筒高聲報告這一大好消息時，市民們一片歡呼。電話工人則立即掛通附近武漢各縣的電話，把政協開幕的消息傳播給各地人民。各電影院放映人民政協開幕的幻燈片時，掌聲雷動。

工人們紛紛興奮地決定用加緊生產來慶賀人民政協。平漢路工人一聽到消息立即開會討論，計劃在半個月內突擊完成兩孔鋼樑橋，定名爲「建國勝利」和「建國先鋒」。機務、工務、車務、電務等段員工，一致表示要提高工作效率，與粵漢鐵路員工密切配合，迅速輸送解放大軍南下。工務段二百餘員工決定每天義務勞動一小時。江漢關員工一聽到中國人民政協開幕的消息，立即集合五百多名員工舉行火炬遊行。湖北省郵政管理局、湖北機械廠等單位工人的五彩繽紛的宣傳卡車也立即出動。

人民政協開幕的消息傳到漢口市郊後，湖藏家山一帶農民都認爲這是從盤古開天以來從沒有過的大喜事。曾出席武漢市各界人民代表會的市郊區農民代表張西言說：『中國人民政協是代表全國老百姓商量國家大事的會，我慶祝大會成功！』當他們知道華中農民代表朱道平等出席了這次大會時，大家都高興得叫起來，齊聲說：『朱道平從前跟咱們一起在湖裡挖過藕，他能代表咱們說話。』

新華二台今晚要目

一七．一五——一七．三〇兒童時間：（一）時事講話（二）介紹「中國兒童」半月刊。一七．四五

一八．〇〇青年時間：播送一！本市通訊題目是「記建國門中的半日義務勞動」，作者是本台四中同學。一八．〇〇——一八．一五對時音樂節目：東北文化教育工作隊播送管弦樂和唱歌。一八．一五——一八．三〇聯播第一台聯工節目。一八．三〇——一九．〇〇聯播第一台第一次文藝節目。一九．〇〇——一九．三〇聯播第一台重播送毛主席在中國人民政治協商會議，第一屆全體會議上的開幕詞錄音。一九．三〇——一九．四五第二次本市新聞。一九．四五——二〇．〇〇西樂。二〇．〇〇——二〇．三〇「中蘇友好廣播宣傳週」第三天，中蘇友好協會總會籌委會聯絡部長爲三講話，題目是：「蘇聯人民的文化生活」。二〇．三〇——二一．三〇聯播第一台第三次普通話新聞，國際時事，評論或綜合報導，演講或通訊，

各地行情

北平　二十二日

匯（內）

地名	匯率
天津	二一．五〇
上海	二〇—五〇
南京	三〇—五〇
杭州	三〇—六〇
濟南	三．〇〇
青島	七〇．〇〇
太原	三．〇〇
張家口	三．〇〇
山海關	六．〇〇
開封	五．〇〇
鄭州	四．〇〇
豐鎮	五．〇〇
徐州	四〇．〇〇
西安	〇．〇〇
大同	五．〇〇
臨汾	五．〇〇

利率

項目	人民銀行	商業銀行
活存息	三．六—四．二	一五—一八
定存息	六—一一．五	三〇—三三
放款息	一〇．五—一一．八	四二—四五
同業拆息（日折）		九

貿易公司糧食牌價（×者爲零售價）

品名	單位	價格
口小麥	斤	一三五元
口小米	斤	一〇〇元
元豆	斤	一三五元
麥麩	斤	六五元
紅糧	斤	六八元
黃米	斤	九五元

油鹽類牌價

品名	單位	價格	×零售價
香油	斤	六二〇元	六四〇元
甲花生油	斤	五六〇元	五八〇元
乙花生油	斤	五二〇元	五四〇元
黃豆油	斤	四三〇元	四五〇元
胡蔴油	斤	四〇〇元	四二〇元
亞蔴油	斤	六四〇元	
德士古汽油	桶	廿三萬五千元	
號機油	桶	四十三萬元	
030號機油	桶	四十五萬元	
海鹽	斤	六五元	
散鹽	斤	六七元	

煤炭牌價

品名	單位	價格
門煤特塊	噸	二萬九千五
門煤甲塊	噸	二萬八千五
門煤乙塊	噸	二萬六千二
門煤特末	噸	二萬二千五
門煤甲末	噸	一萬一千元
門煤乙末	噸	二萬九千八
門特原煤	噸	二萬八千
門甲原煤	噸	二萬六千

紗布牌價

品名	單位	價格
二廠五福	疋	三萬三千元
陽光	疋	三萬三千元
綠百福	疋	三萬二千四
寶笠	疋	三萬二千元
飛馬	疋	三萬二千五
月宮	疋	三萬二千四
前門青布	疋	四萬〇五百
前門藍布	疋	三萬八千七
八丈條布	條	一萬八千二
六丈條布	條	一萬二千二

市場價格（糧煤）

品名	價格
萬壽山麵粉（袋）	[illegible]
小站大米	[illegible]
伏地小麥	[illegible]
石門小麥	[illegible]
東北大米	[illegible]
伏地小米	[illegible]
口小米	[illegible]
東北玉米	[illegible]
伏地白玉米	[illegible]
伏地玉米麵	[illegible]
小米麵	[illegible]
玉米麵	[illegible]
芝蔴	[illegible]
口吉豆	[illegible]
伏地元豆	[illegible]
黑豆	[illegible]
口小麥	[illegible]
徐州小麥	[illegible]
濟南小麥	[illegible]
蕎麥	[illegible]
高粱米	[illegible]
救子米	[illegible]
紅糧	[illegible]
門特塊煤	[illegible]
門甲塊煤	[illegible]
門乙塊煤	[illegible]
門甲末煤	[illegible]
門乙末煤	[illegible]
原煤	[illegible]

副食品類

品名	價格
口泉煤球	[illegible]
開灤煤球	[illegible]
香油	[illegible]
花生油	[illegible]
豆油	[illegible]
花椒	[illegible]
大料	[illegible]
食鹽	[illegible]
鷄子	[illegible]
豬肉	[illegible]
羊肉	[illegible]
牛肉	[illegible]
乾粉	[illegible]
萬康醬油	[illegible]
鹼塊	[illegible]

紗布類　雜貨類

品名	價格
二十支紗	[illegible]
二十支馬紗	[illegible]
飛馬	[illegible]
綠百福	[illegible]
藍布	[illegible]
青布	[illegible]
長城水泥	[illegible]
啓新洋灰	[illegible]
火炬牙刷	[illegible]
大家烟	[illegible]
恒大烟	[illegible]
哈德門烟	[illegible]

上海　廿一日

品名	價格
中白粳	[illegible]
中早秈	[illegible]
兵船粉	[illegible]
大袋粉	[illegible]
中白糖	[illegible]
上等煤	[illegible]
門煤塊	[illegible]
42支藍鳳紗	[illegible]
20支雙馬紗	[illegible]
龍頭細布	[illegible]
五福細布	[illegible]
永利純鹼	[illegible]
合灣紙	[illegible]
東北紅糖	[illegible]
孟山都糖精	[illegible]
紅獅肥皂	[illegible]
三星牙膏	[illegible]
勝利火柴	[illegible]

天津　廿二日

品名	價格
元豐麵粉	[illegible]
小站米	[illegible]
北河米	[illegible]
小米	[illegible]
香油	[illegible]
花生油	[illegible]
二十支紗	[illegible]
紅雙喜	[illegible]
阿尼林	[illegible]
燈籠牌	[illegible]
紅白報紙	[illegible]

石家莊　廿二日

品名	價格
小米	[illegible]
白麵	[illegible]
香油	[illegible]
食鹽	[illegible]
棉花	[illegible]
山貨	[illegible]

張家口　廿二日

品名	價格
大米	[illegible]
小米	[illegible]
玉米	[illegible]
紅糧	[illegible]
莜麥	[illegible]
胡油	[illegible]
莜麵	[illegible]

保定　廿二日

品名	價格
小麥	[illegible]
小米	[illegible]
大米	[illegible]
紅糧	[illegible]
食鹽	[illegible]
白麵	[illegible]
棉花	[illegible]
二十支紗	[illegible]
五福布	[illegible]
二廠	[illegible]

唐山　廿一日

品名	價格
麵粉	[illegible]
大米	[illegible]
小米	[illegible]
玉米	[illegible]
花生油	[illegible]
食鹽	[illegible]
熟花	[illegible]
開灤五福	[illegible]

太原　廿一日（貿易公司價格、市場價格）

品名	單位	價格
恒字火柴	箱	三萬七千元
大哈德門香煙	條	[illegible]
東北45糖	斤	[illegible]
白糖	斤	[illegible]
小米		[illegible]
白麵		[illegible]
高粱		[illegible]
20支紗		[illegible]
20通布		[illegible]

論蘇聯外交政策底特點

柯柏年

外交政策決定於經濟制度

一國底外交政策，歸根到底是決定於該國底經濟制度的。帝國主義國家底外交政策，不管執政的是哪一個政黨（如美國），是民主黨抑共和黨（如英國），是保守黨，自由黨抑工黨，只要其資本帝國主義制度仍然繼續存在，就必然是維護其本國底獨占資本，金融資本底利益，就必然是擴張的政策、侵略的政策、瓜分世界的政策、戰爭的政策。實現這一政策所用的方法方式，可能有所不同，但其實質是不變的。反之，蘇聯底經濟制度是社會主義，其外交政策就只能是維持國際和平的政策，只能是護衛一切弱小民族底主權平等的政策。

在社會主義的蘇聯國內，廢除了人剝削人的制度。生產不是為着少數人底利潤，而是為着全體人民底生活；生產不是無政府的狀態，而是計劃經濟。生產力底提高，是意味着全體人民底生活水準底提高，勞動時間底縮短，不會有生產相對過剩，不會有經濟恐慌，不會有失業，不會有資本過剩。生產力底無限的提高，正是實現「各盡所能，各取所需」的共產主義之必要前提條件。蘇聯雖也與外國進行貿易，但這是以其所有，易其所無；是互助的，而不是侵略的。

社會主義的蘇聯決不會因要避免經濟恐慌而為其相對過剩的商品找求國外市場，決不會要為其過剩的資本找求國外投資場所，所以，決不會因為要壟斷國外市場或因為要保障國外投資安全而侵略別國，或爭奪殖民地。社會主義底本質是反侵略的。社會主義，在國內沒有階級剝削，階級壓迫，對外也不能有民族剝削，民族壓迫。蘇聯底外交政策，是從蘇聯全體二萬萬人民底利益出發，而蘇聯人民底利益與全世界勞動人民底利益是基本一致的。正因為這個緣故，蘇聯成為全世界勞動人民底真正利益底熱烈擁護者，而全世界勞動人民也堅決擁護蘇聯底外交政策。

反對民族壓迫，主張民族自決

蘇聯底外交政策底最主要的特點，就是反對民族壓迫，主張民族自決；反對狹隘的民族主義，主張真正的國際主義；積極幫助弱小民族底民族解放運動，維護它們底利益。

對別民族的剝削，加强了本國統治階級底地位。因此，壓迫別民族的民族，其本身是得不到解放的。幫助被壓迫被剝削的別民族底解放，就削弱了本國統治階級底力量，因而便利於無產階級起來推翻它。所以，無產階級之贊助被壓迫被剝削的民族底解放，並不是一個抽象的正義或人類的同情之問題，而是他們自己的社會解放底第一條件。

俄國無產階級在革命勝利之後，立即就承認民族自決權，發布了斯大林同志所起草的「俄國各族人民權利宣言」，把俄國各民族自由發展和各民族權利完全平等定為法律。

「自決權即是一個民族可以按自己的願望建立國家。它有權在自治的基礎上建立它底國內生活，它有權與其他民族建立聯邦的關係。它有完全分立的權利。一切民族都是主權國，一切民族都是平等的。」斯大林說。為什麼要承認民族自決權直至分離獨立的自由呢？列寧說：「民族的反感，不會很快就消滅：被壓迫民族對於壓迫民族之怨恨——這種怨恨是很正當的——將繼續留存一個時期；只在社會主義勝利之後，只在最後建立起各民族間的完全民主的關係之後，才會消滅。如果我們想要忠實於社會主義，我們現在就要進行群眾底國際主義的教育，但要在壓迫民族中進行這種教育，如果不宣傳被壓迫民族有分離之自由，那就不可能了。」

所以，在俄國社會主義革命成功之後，芬蘭、愛沙尼亞、拉特維亞、立陶宛等相繼獲得獨立。俄羅斯蘇維埃聯邦社會主義共和國則「建築在各自由民族底自由聯盟的基礎上，是各個蘇維埃民族共和國底聯邦」（勞動者及被壓迫者權利宣言）。一九二二年十二月，俄國境內所有的蘇維埃共和國都按自願與平權原則，聯合成一個統一的蘇維埃國家聯盟——蘇聯，同時每個共和國都保留有自由退出蘇聯之權。

蘇聯勝利的無產階級政權，根據馬列主義的民族自決底原則，徹底廢除了過去沙皇時代的對國內弱小民族的壓迫、剝削政策，解決了國內的民族問題，樹立了各民族間民主平等合作底模範。

援助弱小民族底解放運動

蘇聯對於國外的一切殖民地半殖民地底被壓迫民族，盡一切可能幫助其擺脫帝國主義壓迫的民族解放運動，在一切國際會議上為它們底主權而仗義執言，不屈不撓地維護它們底利益。

在帝國主義時代，一切殖民地半殖民地民族解放運動，是無產階級世界革命底一部分。斯大林同志在「論列寧主義基礎」一書中說道：「列寧主義已經證明，而帝國主義戰爭和俄國革命又已經證實：民族問題祇有與無產階級革命相聯系和在無產階級革命基礎上，才能得到解決，而西方革命必須與殖民地和附屬國反帝解放運動結成革命聯盟，才能得到勝利。」民族問題是無產階級革命總問題中的一部分，是無產階級專政問題中的一部分。「列寧主義……認為被壓迫國家民族解放運動含有革命能力，認為可以運用這些革命能力來推翻共同的敵人，推翻帝國主義。」由此可見，無產階級必須堅決地積極地幫助被壓迫民族底民族解放運動。

蘇聯在十月革命勝利之後，立即宣布廢除過去沙皇政府與其他帝國主義國家所訂立的關於瓜分波斯和瓜分土耳其的秘密協定，放棄俄國在中國、波斯、土耳其等國的特殊利益。在一九二一年先後與波斯、土耳其、阿富汗訂了平等的友好條約，在一九二四年與中國訂立平等的新約，而廢棄過去的不平等條約。不僅如此，它還堅決地積極地盡一切可能，幫助中國底民族解放運動，幫助中國底國民革命（一九二五——二七年的第一次大革命）。

在蘇聯加入國際聯盟之後，它曾經在國際聯盟會議中堅決地護衛阿比西尼亞，反對意大利侵略阿比西尼亞；它曾經徹底實行對意的經濟制裁；它曾經堅決反對德意兩國武裝干涉西班牙，而盡一切可能援助西班牙共和政府；會經堅決反對納粹德國之侵害捷克底獨立生存，抨擊慕尼黑會議之出賣捷克。

在第二次世界大戰之後，蘇聯在聯合國會議中，會經堅決主張託管制度目的是在於使被託管的民族獲得完全的獨立；會經堅決反對美英之援助希臘反動政府進攻希臘民主力量；會經堅決反對美帝國主義在南朝鮮建立反動傀儡政府而分裂朝鮮；會經堅決維護印度尼西亞的民族解放運動，[illegible]；會經堅決反對南非之歧視印度人。

蘇聯主張對於戰敗國，必須徹底非軍國主義化與民主化，使其不再有可能危害世界和平，使其不再有可能危害鄰邦；同時，蘇聯又主張它們底人民有權利選擇它們自己所願的政府。

今日，自從蘇聯獨立以來，直至今日，蘇聯始終是弱小民族底主權、獨立底維護者，始終是它們底積極幫助者，始終是它們底真正朋友。

維護民主的和平，反對侵略的戰爭

蘇聯底外交政策底另一主要的特點，就是力求保持世界底和平——民主的和平，持久的和平。

蘇聯底和平政策，並不是當它在社會主義革命剛剛成功，被帝國主義十四個國家武裝干涉的時候底一時權宜的國策，而是它底一貫的政策。在第二次世界大戰之後，它已成為世界上最強大的國家之一，它底外交政策，仍然是和平政策。蘇聯底和平政策，不是一時的過渡的現象，而是始終一貫的國策，因為是由蘇聯人民底基本利益與社會主義底本質產生的。[illegible]對民族的剝削[illegible]重新瓜分世界的戰爭[illegible]。因為在戰爭中受害最重的是勞動群眾；作戰的是勞動群眾，軍費主要是由勞動群眾負擔的，而大資產階級卻大發其戰爭財。例如，美國底公司底利潤（納稅後），在戰前的五年間（一九三五——三九年）為一五三億美元，在戰時的五年間（一九四〇——四四年）則增為四二三億美元，約為戰前之三倍。所以，帝國主義國家中有大批的從事挑撥戰爭的政客，一心一意地破壞世界和平。蘇聯則不僅代表蘇聯人民底利益，也代表全世界勞動人民底利益，不屈不撓地維護和平。

一切與「勝利的無產階級」有關的理論，恩格斯曾經明確地指出：「勝利的無產階級不能把任何幸福強迫給任何外國，而不因此把它自己的勝利埋葬掉。」所以，當俄國底無產階級革命勝利而有了社會主義國家之後，就必然會有社會主義國家與資本主義國家同時並存的時期。斯大林同志在一九四七年與美國史塔森談話中，說道：「這兩種不同的制度，當然能夠合作[illegible]……」[illegible]經濟制度是相同的，但是兩國之間卻發生了戰爭；[illegible]經濟制度並不相同，[illegible]

蘇聯所主張的和平，是民主的和平，而不是某些國家支配其他國家的奴役的和平，不是騎馬者與被騎的馬之間的和平。斯大林同志說：「每一個民族都支持着他們願意和可能支持的制度。那一個制度比較好——這讓歷史去證明吧。應該尊重人民所選擇和擁護的制度。美國的制度是好是壞——那是美國人民的事。為了合作，不必要求各民族有相同的制度，應該尊重人民所選擇和擁護的制度。只有在這條件之下，合作才有可能。」

承認每一民族有選擇自己的制度之權利，蘇聯不干涉美國底內政，美國也不能干涉蘇聯底內政，一切民族底主權平等是國際間的民主的和平底前提條件；這也就是蘇聯所一貫堅持的國際關係原則。

莫洛托夫說：「在國際生活中，有兩個直接相反的方法，一是壓迫與支配的方法，對於實行此一方法，一切手段都是對的；一是以大小的國家底平等及合法的利益原則為根據的民主合作方法。」前者是帝國主義所實行的方法，後者是蘇聯所實行的方法。

英國星期泰晤士報記者惠爾斯問斯大林同志：「……蘇聯和西方各民主國之間，儘管存在着思想上的差異，但有實行友誼而長久的合作的可能性麼？閣下相信……所說起的兩種體系之間的和平競賽麼？」斯大林同志回答說：「絕對相信。」由於蘇聯對社會主義制度之優越有絕對的信心，深信社會主義制度在和平競賽中必然將勝過資本主義制度，所以，毫不動搖地堅持和平，堅持合作，堅持和平競賽，堅持各國人民有自由選擇本國底制度。反之，帝國主義國家底統治階級對資本主義制度在與社會主義制度底競賽中底前途喪失了信心，所以懼怕競賽，無時無刻不在企圖消滅社會主義的蘇聯，進行各式各樣的反蘇的陰謀。

一切民族底主權平等是民主的和平底條件

[illegible]作還是完全可能的。」「最先表示兩種制度和平共處是可能的，是列寧。而我們是列寧底學生。」[illegible]斯大林同志於一九四八年答復華萊士底公開信時，說：「……蘇聯和美國的制度和思想雖有不同，但這些制度之間的同時並存，以和平解決存在兩國之間的爭執，不僅是可能的，而且為着普遍和平的利益，是絕對需要的。」蘇聯由於認為社會主義與資本主義的同時並存以及合作是可能的，乃以與有合作的誠意，努力爭取合作以維持和平。

因為馬列主義者相信一國有可能建成社會主義，而社會主義建設是需要和平的，所以，蘇聯始終爭取和平，俾得專心從事社會主義建設，提高生產力，增進全體人民底幸福，及早由社會主義過渡到共產主義。由此可見，蘇聯底外交政策，而且只能是和平政策。

帝國主義國家對於蘇聯採取挑撥戰爭政策，敵對的包圍政策，干涉政策。斯大林同志說：「蘇聯底政策，依然願與一切國家（以英美為首）增進政治經濟關係。如果那些國家願意與蘇聯增進關係，彼此合作，完全是可能的。從另一方面說，如果那些國家目前不願與蘇聯增進關係，蘇聯在不得已的情形下，一直等到他們理智清醒，認清了在當前世界的國際合作之必要。我們是能忍耐的人民。」

可是，如果帝國主義國家底戰爭挑撥者不顧蘇聯底耐心爭取民主的和平與國際合作之努力，則蘇聯將堅決給發動對蘇聯的戰爭的進攻者以打擊。列寧說：「記着工農需要和平的意志，……但也有一界限，超過這一界限，甚至於最愛好和平的勞動大眾也將被迫萬眾一心地起而用武裝的巨手保衛自己的國家。」蘇聯為履行其國際條約的義務，也將被迫而不得不用武力來對付破壞世界和平的侵略者。

百屈不撓，為和平而努力

蘇聯自十月革命成功以來，會經百折不回地爭取和平，為爭取世界底民主的和平而努力。社會主義革命剛成功，蘇維埃政府立即宣布和平法令，向各交戰國提議，立刻締結至少三個月的停戰協定，以便進行關於正義民主和平的談判。同時又向英法德三國底覺悟工人們呼籲，號召他們幫助把和平事業順利進行到底。由於英法兩國拒絕進行和平談判，蘇維埃政府乃決定與德奧進行談判，訂立布列斯特和約，退出帝國主義戰爭。

蘇維埃政府在一九二一年，會經提出和平建議，皆為帝國主義國家所拒絕。在蘇聯政府會經與土耳其、阿富汗、立陶宛、拉特維亞等國訂立互不侵犯條約，以後，在希特勒上台之後，蘇聯政府會經努力建立集體安全，以防止納粹發動侵略戰爭；並會經先後與法國、捷克、外蒙古訂立互助協定；但因英法波等國底反動統治階級底對法西斯的綏靖政策，企圖誘使德國東向進攻蘇聯，以致蘇聯底集體安全底努力不能成功。在第二次大戰之後，蘇聯則始終堅持波茨坦協定及聯合國憲章，以維護世界底民主的和平。

蘇聯為保持世界和平，自一九二二年熱那亞會議以來，一貫主張普遍廢除軍備，至少是裁減軍備。在一九三二年裁軍會議上，提出歷史上有名的普遍、完全、迅速廢止一切武裝力量的提案。莫洛托夫在一九四六年的聯合國大會上提議一切國家在一年之內將一切海陸空軍減少三分之一。這些廢軍、裁軍的建議，都遭到帝國主義國家之反對。

蘇聯在聯合國會議中，始終主張立即成立協定，禁止使用原子武器，毀去已製成的原子彈，並成立國際管制機構。但這一合理的主張，也遭到帝國主義的戰爭挑撥者所反對。

由此可見，蘇聯已在實際行動上證明它是忠實於和平政策的，是不斷努力以互不侵犯協定，集體安全制，廢除或裁減軍備，禁止原子武器等方法來維護世界和平的。

主張公開外交，忠實履行條約義務

蘇聯底外交政策，還有一個特點，就是主張公開外交，反對秘密外交，嚴格履行國際條約義務，反對違約背信。

帝國主義國家底統治階級底利益是與被統治階級底利益相矛盾的，統治階級害怕說出政府底政策底目的和企圖，因此，也就是說，在不得不說明它時就只得欺騙。統治者與人民大眾知道，也是遮遮掩掩，不敢公開，措辭也越虛偽。利益矛盾愈深，其外交就越不敢公開。帝國主義的外交之所以必然是秘密外交，就是因為其真正目的是不能告訴人民大眾的。

反之，社會主義的蘇聯，沒有階級對立，沒有階級利益矛盾，全國人民利益一致，政府沒有什麼東西要向人民大眾隱藏的。蘇聯政府隨時隨地都以眞實的國際情況及本國政策告訴全體人民，而獲得全國一致的擁護。因此，蘇聯反對秘密外交，主張公開外交。

錄當國際形勢緊張時，蘇聯時常以眞實狀況告訴全世界底人民，揭露帝國主義國家底統治者底外交詭計、虛偽和欺騙，號召各國人民大衆起來制止其本國底反動的統治者底侵略活動和挑撥戰爭行為。

蘇聯底外交底公開、坦白、爽直，絕常使那見不得光的帝國主義外交陷於困境。

而且，蘇聯是忠實於它底國際條約底義務。在三十多年以來，蘇聯沒有一次逃避過它所肩負的義務。甚至連堅決反蘇的邱吉爾也不得不承認：「任何時候，任何政府，沒有像蘇聯那樣確實地執行過它底義務，即使對自己有損的。」

蘇聯底外交，必然是言行一致，信守諾言的。斯大林同志說：「有一批政客，他們今天允諾了一件事或發表一個聲明，但第二次或是將它遺諸腦後，或者否認他們會經答應過的事情。他們這樣做，甚至連臉都不紅一下。我們是不能這樣做的。對國外所做的事，對國內也將會知道，所有的工人農民也將會知道。假若我們說的是一套，作的是另一套，我們就要失去我們的威信。」

帝國主義底外交則是另一套，說的是一套，做的是另一套，今天簽訂了一個協定，墨跡未乾，明天就破壞。

這種情形，使得蘇聯常常是獨立在維護着國際協定——如波茨坦協定、聯合國憲章等。

蘇聯底外交底幾個主要特點，簡單說來，就是如此。

國際問題

第二十期

美國是一個警察國家

——談美國特務機關聯邦調查局及其頭子虎弗

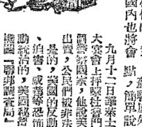

王樸

九月十日華萊士在紐約的進步黨盛大會上抨擊杜魯門政府把美國變成一個警察國家，他說美國人民的民權正被出賣，公民們被非法逮捕監禁……

是的，美國的反動政府是依靠着逮捕、迫害、威嚇等恐怖手段來維持它的反動統治的，美國秘密警察特務機關「聯邦調查局」便是幹這一切恐怖勾當的機構。

「聯邦調查局」（英文簡稱FBI）是隸屬於美國司法部的一個組織，成立於一九〇八年，到現在已有四十一年的歷史。主持該局的是虎弗（E. J. Hoover），他是從「美國軍團」、「國外退伍軍人會」、「美國革命之子」等反動團體賜予的許多獎章，並有十五個「名譽學位」頭銜的美國第一號特務頭子。在美國人民眼中，他是個「比美國公開的法西斯分子更為陰險的民主敵人」。（工人日報語）

在紐約的曼哈頓夜總會裏，常常會看見一個胖胖的，衣飾華貴的客人，他好像是和他的好友記者選秀在談天，可是，你卻可以看到他正在偷聽旁邊別人的談話呢，還把偷聽的事情記錄下來。這個人就是虎弗。他今年五十三歲了，是華盛頓人，小時家庭生活並不好，父親是個小公務員，但沒有等虎弗長大便死了。因此，虎弗半工半讀，白天在國會圖書館當信差，晚上便在華盛頓大學讀法律；到了一九一六、一七年先後獲得了該校法律學士和碩士學位。之後，虎弗就進入司法部工作，不久便受任司法部長的特別助手，專門負責間諜工作。在這時期他曾策動了兩次反動的暴行：一次是在一九一九年十一月間，在十二個城市中同時包圍「俄國工人聯盟」會所，逮捕三百五十人。同年並對蘇聯派赴美國的代表馬汀斯橫加「陰謀危害美國」的罪名而要把他驅逐出境。另一次是在一九二〇年的時候，他又發動了恐怖「紅色逮捕」，在四十個城市中突然逮捕了六千工人，並將其中三百人放逐出國。

一九二一年虎弗升任「聯邦調查局」的副局長，一九二四年升為局長，一直連任到現在。

在虎弗接長「聯邦調查局」以前，該局規模還很小，設備也較簡單，工作範圍也不大。但自虎弗升任局長之後，他便積極加强這個特務機構的人員、組織和設備等。首先，他撤換了大批舊有人員。該局工作人員規定都要具有大學法律學系或會計學系畢業的資格，年齡限於二十五歲至四十一歲。新參加工作的人員要在維吉尼亞州的訓練基地接受十二個星期的初級訓練，學習使用各種武器，熟習聯邦賦予該局的各項法律，並練習逮捕與搜集情報證據等的技術，及其他特務活動的方法等，然後參加工作。「聯邦調查局」現在共有工作人員六千九百餘人，其中調查員（即秘密警察）三千八百人。調查員常便衣，在各種社會生活中活動，美國人叫他們「G-man」（即政府人員）。該局除在華盛頓設有總局外，全國共設五十一個分局，每年經費在三千萬元以上，另有調查原子能管制工作人員之經費九百餘萬元，和調查政府僱員之經費七百五十萬元。

一九二四年虎弗把存在聯邦政府和「華盛頓國際警長協會」的兩部分指紋集中到「聯邦調查局」，當時僅有八十一萬個指紋，但到一九四七年就增加到一億零四百六十萬個以上，就是說，如果以美國人口計算，那末便有百分之七十以上的美國人讓「聯邦調查局」留下了指印。除此之外，該局還保存許多各式各樣的檔案和二百萬人的黑名單。依靠這種科學化的設備，根據這些線索，就可以隨便監視、跟蹤、逮捕和迫害任何一個美國人或是住在美國的外國人了。

一九三〇年該局由國會授權收集全美各地警察局的「犯罪」統計材料，編印「統一犯罪報告公報」，每年出版兩次。

一九三二年，「聯邦調查局」成立了一個規模龐大的實驗所，專門負責查驗文件，顯微鏡分析，化學分析，分光學實驗，和化驗炸藥及辨認武器與器具標識等工作。

一九三五年該局成立「聯邦調查局國家學院」，由美國及外國的警官中選擇學生到該校訓練，到現在為止共有一萬六千餘名警官自該校畢業，畢業的警官又回到各地訓練警察特務。

由於美國在二十年代以前，州和地方警察在法律上限制較大，聯邦警察的權限較小，因而「聯邦調查局」的活動受到很大的限制。所以「聯邦調查局」便儘力設法去掉這種拘束，到一九三二年，國會通過了法案批准「聯邦調查局」的人員在美國的任何地方都有執行搜查逮捕的權限，從此該局的特務活動便擴展到全國範圍了。加之該局的規模、設備和人員都讓統治者便於把各種壓迫人民的權限放在聯邦法律之下，以使增加「聯邦調查局」的能力和擴大它的活動範圍。到目前為止，該局已有一百二十種聯邦法律作為其勢力的依據。除此之外，聯邦行政方面又授權該局調查「聯邦原子能委員會」的工作人員，和在「聯邦忠誠法」規定之下調查聯邦政府所有人員之「忠誠」。

具備了這樣的組織和設備，又有法律和政府公開的支持，在虎弗領導下的「聯邦調查局」幹了些什麼特務活動呢？

第一，反共和迫害進步人士。「聯邦調查局」根據了一些聯邦法律來迫害共產黨人，並在「反共」的名義下逮捕進步人士。這種藉口經常是說什麼受外國控制，主張以暴力推翻政府等。美國政府讓採取了清除共產黨員出政府的措施後，在這種反共措施之下，一方面，「聯邦調查局」便進行偵查二百萬聯邦政府公務員和十萬與原子能管制工作有關之人員的思想、生活和行動，使這些美國公民失去了基本人權而生活於經常被監視與被懷疑恐怖之中，該局並隨意以所謂「不忠」的罪名而撤職或解僱任何一公職人員，被撤職者甚至莫明其妙，只知道因為「不忠」而被解僱。也許他會投票選舉共產黨人，也許他會參加某些進步組織，信仰華萊士，閱讀某些自由主義雜誌，也許就只是因為他斥責了佛朗哥或蔣介石，這任何一點都是以造成解僱的理由。於是華萊士被指責為共產黨的喉舌，著名原子能科學家康登因為他弟弟在加州一個被認為是共產黨人辦的學校中教書，也便被疑為共產黨員，甚至連原子能管制委員會的主席李連塞爾也被指為共產黨員。許多公務員也在「不負責，不够代表性，過激分子的官僚」等藉口下被開除了。又如參議員拉福勒特因在國會強烈反對該局的特務活動，就被虎弗派人強行搜查拉氏的辦公室。另一方面，自一九一八年以來，該局已放逐了一百二十四位共產黨人，一九四八年後又先後逮捕了五十幾位美共領袖，包括今年七月被逮捕的十二人在內。虎弗本人還僱用了約三十個報館代理人，組成一個集團專門為他寫演講稿，而經常公開演講共產黨對美國的「威脅」，他主張不僅要清除共產黨員出政府，連教堂、學校、廣播電台、電影界等地方也要清除共產黨員。而他所認為的共產黨員是把一切思想比較進步的人也包括在內的。

第二，破壞工人運動。虎弗一向以破壞工人運動為其任務，早在一九二二年當他還未升任局長的時候，他便領導了一批特務破壞鐵路工廠工人的罷工。該局破壞工人運動的活動包括有：派人員潛入工會內進行間諜活動，逮捕工人，鎮壓罷工，甚至對工人採用殘酷的刑罰。如該局在明尼阿波利斯、底特律、波士頓及其他地方所逮捕的四百男女工人，都被關入狹窄的監房，沒有食物，也沒有廁所，還把他們帶了手銬在街上遊行。又如在一個關於一九四〇年春天罷工事件的調查報告中便談到：礦工因反對僱主和警察的暴行舉行罷工，「聯邦調查局」便對礦工予以威脅：「大隊聯邦調查人員到了……逮捕了二十二個罷工工人，拷打了一番，並逼迫其中五人供出『口供』，把他們開除……使得罷工失敗。」

第三，秘密打入各種進步團體，進行內奸活動，然後陷害、逮捕、刑罰等。如一九四〇年二月，該局人員在底特律和芝加哥兩地逮捕了十二位同情西班牙反法西斯運動的人士，把他們加上手銬，帶到街上遊行。

第四，支持美國法西斯。「聯邦調查局」庇護美國法西斯分子的活動。如一九四四年美國政府對二十六個美國法西斯分子審訊後不予判罪，「聯邦調查局」庇護這些法西斯分子逍遙法外，繼續他們的法西斯活動。「聯邦調查局」也從不過問，縱容了「三K黨」在美國南部的法西斯恐怖活動。

第五，監視美國國外僑民。「聯邦調查局」和移民局同屬司法部，它們之間的關係非常密切。對於入境的外國僑民，移民局做一些正面的公開的詢問檢查的工作，而「聯邦調查局」便負責在背地裡跟蹤、偵查了。表面上你也許會覺得在美國能夠「自由自在」地往各地，可是，告訴你，當你踏上美國的土地之後，「聯邦調查局」的人員便跟上了你了，而且，你到那裡去，他便像影子一樣地跟着。

「聯邦調查局」除了進行這一切的特務活動外，該局的大批退職人員還以其他名義身份在社會上進行有組織的特務活動。該局退職特務人員有一個全國性組織，叫「聯邦調查局退職特務人員協會」，會員有八百五十人，總會在紐約，在華盛頓、芝加哥、洛杉磯、舊金山四市設有分會。

這些退職人員很多是在大企業大工廠中工作，當資本家走狗，壓迫工人，破壞工人運動。如福特汽車公司的人事處主任，通用汽車公司等幾家美國最大百貨公司的公司保護處主任，還有許多工廠的對外關係、宣傳、人事等部門負責人都是這批傢伙。他們利用過去的關係和特務經驗，當資本家特務走狗，並與「聯邦調查局」建立聯繫，進一步地協助以便能夠更適合資本家的利益和意圖。怪不得代表資本家說話的商業週刊會盛讚「聯邦調查局」人員之特務工作並鼓勵工廠主更多雇用該局退職人員。該刊稱：「聯邦調查局之訓練與實用方法已發展至具有非常之品質，此種品質為各種商業公司所尋求者。」它還說這些退職特務對僱主有若怎麼大的價值，說他們不但善於處理「人事」問題，還善於對付「集體」，尤其會對付共產黨。

「聯邦調查局」與美國中央情報局和國務院等機構也有密切聯系，美國政府正在把「聯邦調查局」的特務工作系統擴展到海外去。美帝正一天天地在更加法西斯化，它對內壓迫人民，殘害工人，對外與破壞民主國家和一切的進步運動。杜魯門之流歌頌着美國的「自由」，污衊別的國家是「警察國家」，而事實告訴我們，只有美國政府那樣的反動政權的統治才要依靠警察恐怖來壓制人民，美國本身才是一個警察國家。

美國侵華史

劉大年

三　爭奪中國霸權

（續二十二）

至同月二十一日，赫爾更邀請駐美大使王正廷與日大使齋藤會面，表示中日兩國關係，美國「感覺重大之關切」，與對「和平且穩定地協進」。同年八月十日，國務院又給駐日大使格魯這樣一個訓令：「向日本政府非正式建議由中日兩國糾紛之解決，在此一建議計劃之中，提出一個中立地帶，由中日兩國代表在該地會見進行談判，並作適當協助，以調整在該判中可能發生之困難。」（註：同前書，七一頁）

這是美國仍想控制中國抗戰，指使蔣介石對日妥協的作法，但此時中國人民的抗日要求，已使美國侵略者無法遏止，日本對美國上項「和平」建議，也並無反響，美國這才發現一面對日讓步，鼓勵日本反蘇，一面又限制日本向中國急進的兩面政策已「無濟於事」。便改變態度，採取了與中國大革命時大致相同的辦法，即讓這個戰爭打下去，借日本撲滅中國革命火焰，同時，又借中國人民力量削弱日本，故對蔣介石牽時擺出全面遮蓋的計劃，而把他的軍隊一度加入對日作戰，自己站著「條守中立」的偽裝面孔，美國政府於同年八月二十三日，四日，十月六日連續發表聲明：「美國並未企圖對爭論之是非曲直下一判斷……」，「適用中立法之問題仍維持原狀……」以後更把在中國「留駐」了四十年的美軍撤出去。（未完）

北平市人民政府公佈令

府秘一字第三五五號

茲制定北平市醫事人員聲請登錄給照暫行辦法暨北平市藥商聲請註冊發給許可證暫行辦法公佈之。

市長　聶榮臻
副市長　張友漁

中華民國三十八年九月十九日

北平市醫事人員聲請登錄給照暫行辦法

第一條　北平市醫事人員聲請登錄發給執照事宜除華北人民政府衛生部另有法令規定外悉依本辦法辦理之。

第二條　適用本辦法之醫事人員僅限於已取得西醫師、牙醫師、獸醫師、藥劑師、藥劑生、助產士、[illegible]

第三條　凡在本市獨立開業之醫事人員須向本市人民政府衛生局請求登錄並發給開業執照方得開業[illegible]

第四條　凡醫事人員具有左列資格之一並具有證明文件經本市人民政府衛生局審查無誤者均准予分別登錄發給執照：

（一）在國內外專門以上學校修習醫學或藥學得有畢業證書並在業務上有二年以上之經驗者。

（二）[illegible]

（三）[illegible]

（四）[illegible]

（五）[illegible]

（六）凡在民國三十五年至解放前領有本市衛生局正式開業執照者（驗照者除外）得憑舊照換領新照。

（七）[illegible]

（八）凡醫事人員聲請開業時所提出之證件如認為可疑經本市人民政府衛生局審查委員會考試或[illegible]

第五條　[illegible]

第六條　請求登錄給照者應備左列文件及費用：①呈文、②證件、③履歷表、④最近半身二寸像片二張（背面註明本人姓名）、⑤執照費小米十五斤。

第七條至第十六條　[illegible]

北平市藥商聲請註冊發給許可證暫行辦法

第一條　凡在本市區域內以販賣或製造中西藥品為營業之藥商，除華北人民政府衛生部另有法令規定外，悉遵照本辦法呈請本市人民政府衛生局核准註冊發給許可證。

第二條至第十三條　[illegible]

本辦法自公布之日施行。

北平市人民政府勞動局通告

勞字第一號

為了正確執行勞資兩利政策，達到恢復與發展生產的目的，特規定私營企業勞資爭議處理步驟如後：

一、私營企業內的勞資爭議，首先由該企業勞資雙方自行協商解決，如不能解決時，得由該行業的工會及同業公會派代表協商解決之，經協商成立後，須由雙方代表簽訂協定，並向本局備案。

二、[illegible]

三、[illegible]

四、[illegible]

五、本辦法自通告之日施行。

中華民國三十八年九月二十二日

局長　史懷璧
副局長　馬光斗

注意事項

[illegible]

北平市人民政府教育局通告

（一）資格：凡本市各界代表會之決議，[illegible]

（二）報名日期：九月二十二日起至九月二十八日止（決不延期）。

（三）報名手續：[illegible]

（四）考試日期：九月二十九日（星期四）。

招考學校　[illegible]

馬衍生　[illegible]

中國人民政治協商會議全體大會專刊之二

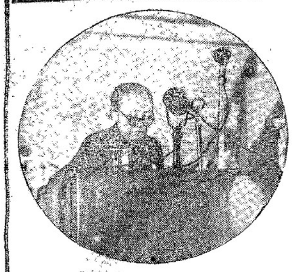

執行主席朱德主持大會進程

全中國國民黨革命委員會中央常務委員何香凝講話

大會主席團就位

毛主席致開幕詞

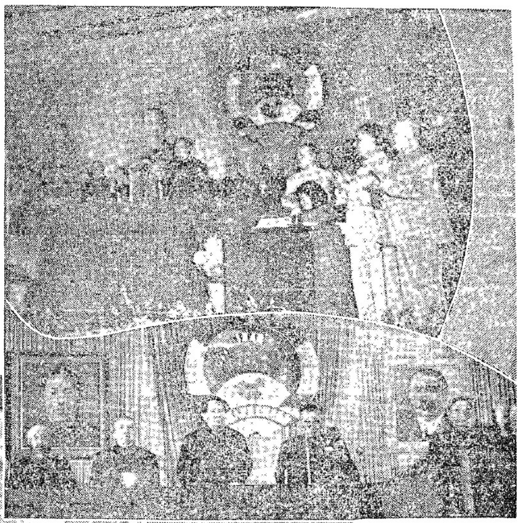

開幕典禮的執行主席：毛澤東、朱德、李濟深、沈鈞儒、郭沫若。

解放區代表高崗講話

中共中央政治局委員劉少奇講話

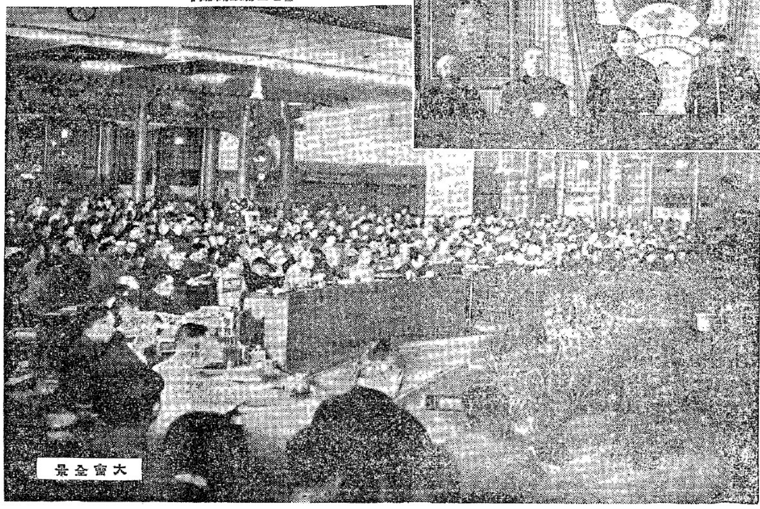

大會全景

人民畫刊

第十一期

（陳正青、林揚、侯波、楊振亞、吳羣攝）

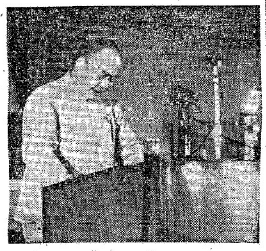

人民解放軍代表陳毅講話

民主建國會常務理事黃炎培講話

新疆代表團團長賽福鼎講話

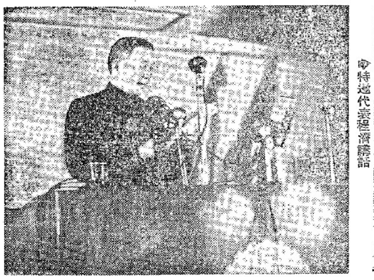

特邀代表張治中講話

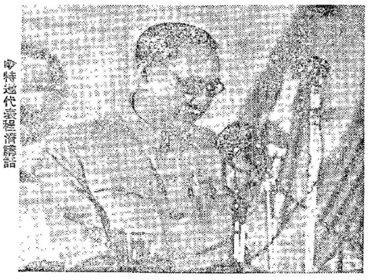

特邀代表程潛講話

北平市人民政府公安局通告

紀明字第五十七號

查北平市汽車管理暫行規則，北平市汽車駕駛人管理暫行規則，北平市汽車行管理暫行規則等，業經北平市人民政府三十八年九月十日府秘一字第二二四號令公布在案，關於本市公私用汽車登記，暨汽車駕駛人登記考驗，及汽車行登記等業務，經定自九月二十三日起，開始辦理，茲將辦法摘要，分列於後，仰各照章辦理為要。

一、凡本市所有公私用汽車，機器腳踏車，均須來本局照章聲請登記檢驗，領用牌照。

二、凡本市汽車駕駛人，已領有偽公用局所發偽公路總局號之駕駛執照者，一律照章聲請更換新照，其無有其他區域內照者，均應照章向本局報名，聲請考驗及格，領取駕駛執照，以憑執業，又已領有其他省市人民政府所發之駕駛執照者，均應來本局聲請登記後，准憑執業。

三、凡本市各出賃用汽車行，本局聲請登記，領取登記證。

四、本市解放後，曾由北平市軍事管制委員會工廠等，均應照章聲請登記，領取登記證。

五、本局規定汽車號牌為鐵板搪磁，由本局統一辦法，公用民用汽車通行證兩種，現在本市汽車，已領有之通行證，於領得新牌照後，即行停止使用，其已領之通行證，一律繳銷。公用汽車號牌係白地紅字，民用汽車號牌係紅地白字，機器腳踏車號牌字。

六、登記地址在前門內東交民巷，本局上項號牌另有紅色五角星「北平」字樣。

除暨分別函令外，合行通告周知，特此通告。

中華民國三十八年九月二十日

局長　譚政文

津海關北平辦事處　華北對外貿易管理局北平臨時辦事處聯合通告

津海關北平分關，華北對外貿易管理局北平臨時辦事處，自九月二十一日起遷移東城南池子二十九號辦公，特此通告。

國立北京大學招生

（一）招考院系：一、文學院：（1）博物館專修科一年級新生，二、工學院：（2）建築工程學系二年級轉學生，（3）（4）農學院……水利專修科一年級新生

（二）報名日期及地點：九月廿五、六日在北京大學……

（三）考試日期：十月二日三日

國民大華中國

一點十五　三點四十五　五點四十五　七點十五　二點十五　四點十五　八點十五　二點四十五　四點四十五　六點四十五　八點四十五

今天三院同演　陶金　白楊　吳茵　舒繡文　上官雲珠　主演

一江春水向東流

前集　八年離亂

中央平安蟾宮中和金城

高博　林予　東方　朱琳　史原　韓濤　周舒　主演

幾番風雨

今天五院　聯合獻映

劉胡蘭

離平前最後三天：廿三、廿四、廿五日。

為照顧廣大市民觀衆，票價一律一百五十元

時間：每晚七時半　地點：中山公園音樂堂

中國兒童·半月刊·

青年團中央宣傳部出版

★一九四九年九月二十五日出版★

創刊號要目

毛主席，朱總司令題詞

時刻準備着……彭真
好好學習——給在小學校裡上學的小朋友們……光林
滿天飛遊西北（時事講話）……
新課堂……
貧窮的故事……
劉伯承司令員指導做棉衣……
小五子說大話……
四萬五千里旅行記（長篇小說連載）……
其他還有兒童通訊、連環畫、照片、插畫數十幅，封面三色，印刷精美，歡迎直接訂閱。

——歡迎批發——

定價每份人民幣二百元
同業批發現款八折
訂戶自取者每期五份以上八五折
五份以下九折
郵寄者每期五份以上九五折，廿份以上九折（寄掛號郵費另繳）

——歡迎訂閱——

中國青年社發行部發行
北平王府井大街二號　電話(5)1278
各地新華書店代售

北平職工總會職工訓練班更名啓事

原「北平市總工會職工訓練班」，現因本班校址遷至安內孔德學校自即日起改稱「北平市總工會職工訓練班」，前各啓記亦即作廢，特此聲明。

輔仁大學招生

報名：九月二十二日至二十三日
考試：九月二十六至二十八日
地點：北平定阜大街　簡章函索附郵五十元

郎將獻映·注意演地

遊俠別傳

維吾爾人表演維吾爾的故事　奇風異俗完全異國情調

維吾爾人為維回的一部分，佈於新疆帕米爾以西中央亞細亞區域內，現在蘇維埃聯邦的烏茲別克共和國就是維吾爾種族。這部影片的內容就是維吾爾的傳奇英雄故事，描寫一個俠客的劫富濟貧，鋤兇扶弱的事蹟。

大都市　同樂　解放

二點十五　四點十五　六點十五　八點十五

今天三院開演

大馬戲團

本片暴露美國統治者的高尚主義的罪惡黑人的

海狗嬉戲　人獅相鬥　空中飛人　盤上跳舞

故事曲折情節離奇場面偉大馬戲絕技

特備中文字幕　隨票奉送說明書

招毛織女工

西四北大街46號大石作二號洽

手風琴出售

天津益世報北平辦事處啓事

三七五……明天所用圖章……北平……

錢氏化學製藥廠

專門製作各種針劑片劑

歡迎批購

地址：北平東皇城根23號電話⑤4901

新兒女英雄傳

袁靜孔厥　合著

彥涵　插圖

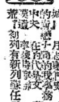

全書二十餘萬言，二十五開本，插圖二十餘幅，二色套版精印四百餘頁。

基本定價一八·五〇元

現已出版

荒漠中的城	拉甫列涅夫著	18·50
「遺失的」風習	非斯涅著	13·50
初戀	弗立易爾曼著	10·00
列寧在十月	卡普勒著	4·50
有趣的同志	A·雷德著	6·00
新時代的曙光	敘拿金著	5·00
列寧與我們的太陽	瑪耶可夫斯基著	5·00
蘇聯文藝史	華西里耶夫著	3·00
任務	梭卡諾著	3·80
受苦人	孔厥著	6·40
在鐵流中	路翎著	10·00
費加小姐	巴人著	5·50
文藝與人生		6·00

郭沫若著作

：新排二十五開全書本：

少年時代	（沫若自傳第一卷）（再版中）	18.00
革命春秋	（沫若自傳第二卷）	19.00
歷史人物	（人物研究）	9.00
今昔蒲劍	（論文集）	16.50
地下的笑聲	（小說·散文一集）	22.00
抱箭集	（小說·散文二集）	15.60

（按：書價基本定價一八〇倍計算　即日起實行）

海燕書店

寶內三閱大街西首智義伯大院十五號

北平新時代圖書發行所

西單西長安街五十二號

各地聯營書店·新華書店·三聯書店

★均有代售★

美琪

今天四場　二點四點六點八點

1943年第十四屆世界運動會

獻給愛好運動電影的同志們

全部光榮鉅獻　壯麗五彩

中文字幕　片印

吉祥

今晚夜戲　趙燕俠　小高維廉

全部臨江驛

加演辛安驛

華樂

明晚夜戲　譚富英　王少樓　楊盛春　迎秋

失街亭　斬馬謖

紅樓

大破魚雷陣

中華

十一時　並蒂蓮

明星

碧海紅顏　縣官坐堂

大觀樓　真光　光明　大華　北洋

四天四院同演

子夜歌

勝利

春歸何處

更換經理啓事

察哈爾日報啓事

長安　明　晚

十三妹

民主　今

李少春　袁世海　趙蘊秋

野猪林

長安

陳永玲　李萬春　李盛藻

打孫龍

新都

水晶宮

退股聲明

楊秀蘭　楊季蘭

張錫九

郭永善

遺失

售

七彩藝術巨片　列車東去

水彩畫色的調　詩般風景的意　有轉人歌的動聽　愉悅耳快的音樂

注意演期地點

遺失聲明